

การจัดการมูลฝอยติดเชื้อ จังหวัดสมุทรสาคร 2559 สู่อนาคต



กลุ่มงานอนามัยสิ่งแวดล้อม และอาชีวอนามัย
สำนักงานสาธารณสุขจังหวัดสมุทรสาคร

แหล่งก่อเกิดมูลฝอยติดเชื้อ

แหล่งก่อเกิดมูลฝอยติดเชื้อ	เมือง	กระทุ่มแบน	บ้านแพ้ว	รวม
โรงพยาบาลรัฐบาล	1	1	1	3
รพ.สาขา (วัดเกตุมฯ,ท่าฉลอม)	2	0	0	2
โรงพยาบาลเอกชน	6	2	0	8
รพ.สต.	23	12	19	54
ชุมชนที่มีผู้ป่วยที่มีมูลฝอยติดเชื้อ	108 ราย 65 ชุมชน	60 ราย 44 ชุมชน	211 ราย 98 ชุมชน	379 ราย 207ชุมชน
ศสม.	0	1	0	1
ศูนย์บริการสาธารณสุขเทศบาล	5	2	0	7
คลินิกเอกชน	158	56	9	223
รพ./คลินิกสัตว์รพ.คลินิกสัตว์	30	9	4	43
ห้องCENTRAL LAB	1	0	0	1



ปริมาณมูลฝอยติดเชื้อหน่วยบริการสาธารณสุข

สถานบริการ	ต่อวัน (กิโลกรัม)	ต่อสัปดาห์ (กิโลกรัม)	ต่อเดือน (กิโลกรัม)
อำเภอเมือง รพ.สมุทรสาคร	279	1,954	7,814
รพ.สมุทรสาคร (วัดเกตุมฯ)	69.29	485	1,940
รพ.สมุทรสาคร (ท่าฉลอม)	พึงทำพิธีเปิด		
รพ.สต.ในเขตอำเภอเมือง	44	305	1,220
รพ.เอกชน มหาชัย 1	142.86	1,000	4,000
รพ.เอกชน มหาชัย 3	71.43	500	2,000
รพ.เอกชน เอกชัย	96.79	677.5	2,710
รพ.เอกชน วิชัยเวช สมุทรสาคร	64.29	450	1,800
รพ.เอกชน เฉลิมกาญจนาเวชการ	10.71	75	300
รพ.เอกชน วิหาราม	พึงทำพิธีเปิด		
อำเภอกระทุ่มแบน รพ.กระทุ่มแบน	286.36	2,004.5	8,018
รพ.สต.ในเขตอำเภอกระทุ่มแบน	23	159	636
อำเภอบ้านแพ้ว			
รพ.บ้านแพ้ว องค์การมหาชน	299	2,093	8,371
รพ.สต.ในเขตอำเภอบ้านแพ้ว	36	252	1,008
รวม	1,422.73	9,955	39,817

จังหวัดสมุทรสาคร



จ. นครปฐม
จ. ราชบุรี
อ. บ้านแพ้ว
อ. กระทุ่มแบน
กรุงเทพมหานคร
อ. เมือง
อ่าวไทย
จ. สมุทรสงคราม



ข้อมูลสถานการณ์ และแนวโน้ม

1. ปริมาณเพิ่มขึ้นอย่างต่อเนื่อง
2. การควบคุมการขนส่ง เพื่อนำไปกำจัดยังไม่ดีพอทำให้เกิดการลักลอบทิ้งในที่สาธารณะ หรือทิ้งรวมกับขยะทั่วไป
3. เต่าเผาชำรุด/ไม่ได้มาตรฐาน ทำให้เกิดมลพิษต่อสุขภาพ

อ่าวไทย

แผนผัง และเส้นทางมูลฝอยติดเชื้อในชุมชน จังหวัดสมุทรสาคร ปี 2558

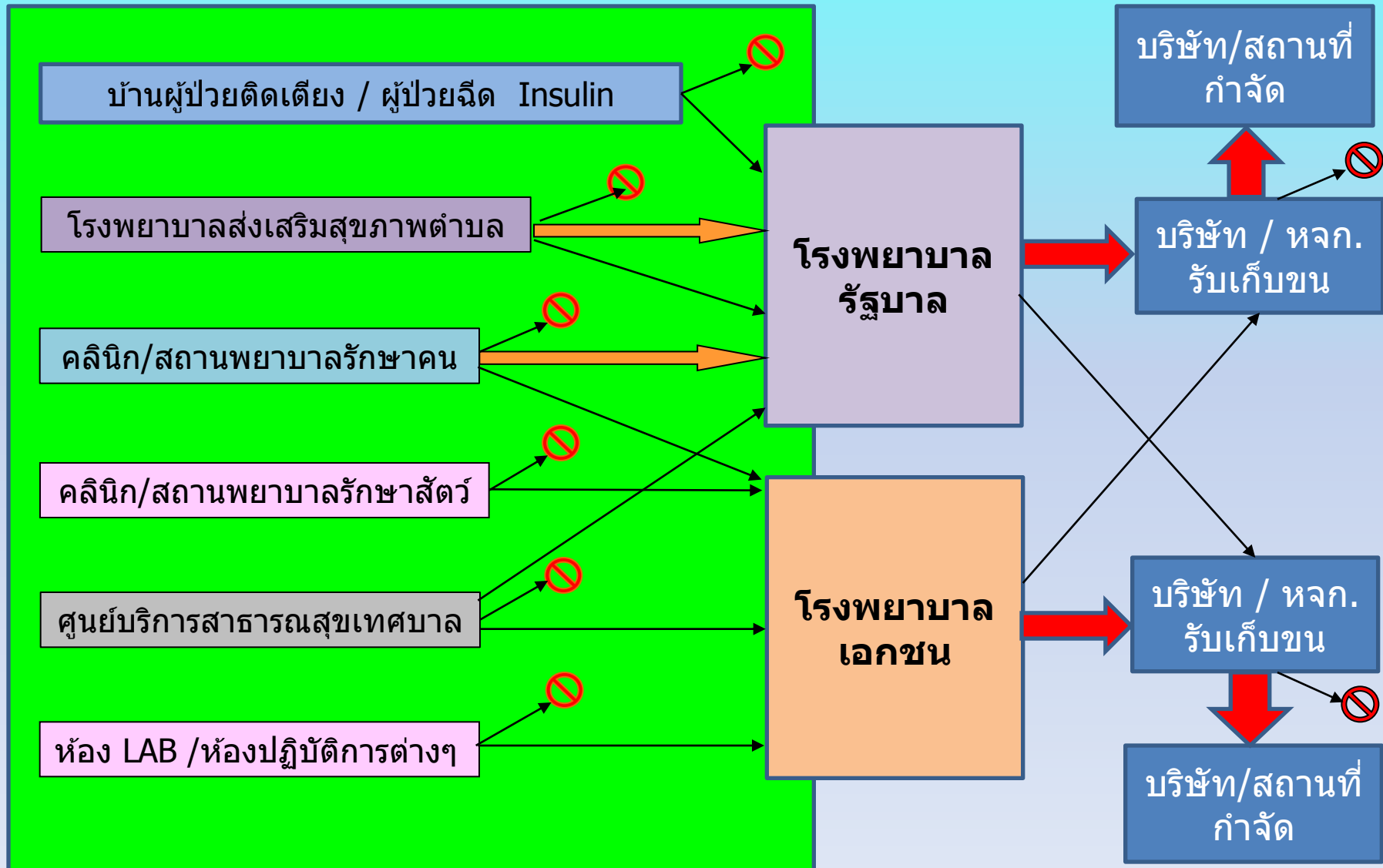

แนวทางการจัดการมูลฝอยติดเชื้อ

1.ด้านคุณภาพ

- ถูกต้องตามหลักวิชาการ
- ถูกต้องตามหลักกฎหมาย
- บันทึกข้อมูลโปรแกรมควบคุมกำกับการขนส่งไปกำจัด

2. ด้านปริมาณ/ความครอบคลุม

รพ.รัฐ , รพ.เอกชน , รพ.สต. และมูลฝอยติดเชื้อในชุมชน , ศูนย์บริการสาธารณสุขเทศบาล , คลินิกเอกชนคน , รพ./คลินิกสัตว์ , ห้อง LAB ห้องปฏิบัติการ ฯลฯ



มาตรการ

1. กำหนดนโยบาย สถานพยาบาลทุกแห่งดำเนินการตามแนวทาง
2. สถานพยาบาลรัฐ รพ./รพงสต.กำจัดมูลฝอยติดเชื้อตามประกาศกระทรวง
3. สถานพยาบาลเอกชน มาตรฐานตาม พรบ.สถานพยาบาล
4. คลินิกเอกชน คน/สัตว์ ต้องมีเอกสารประกอบการขอ/ต่อใบอนุญาต
5. ติดตามความก้าวหน้าใน อสธจ. , กวป. และ Co-Team
6. รพ.สต.เป็นจุดรวบรวมมูลฝอยติดเชื้อในชุมชน
7. อปท.ออกข้อกำหนด"จัดการสิ่งปฏิกูลมูลฝอยทั่วไป,อันตราย และติดเชื้อ"และบังคับใช้
8. รพ.กับ อปท.จัดทำหนังสือขออนุญาตและมอบหมายดำเนินการ (ถูกหลักกฎหมาย)
9. ทีมเขต ตรวจประเมินบริษัทรับขนส่ง และกำจัด ส่งผลให้ รพ.ใช้ประกอบการทำ MOU
10. จัดสิ่งสนับสนุนสถานบริการสาธารณสุขภาพรัฐ

แนวทางการเก็บรวบรวม เก็บขนสู่การกำจัดมูลฝอยติดเชื้อ ถูกต้องตามหลักวิชาการ และหลักกฎหมาย จังหวัดสมุทรสาคร ปี 2559

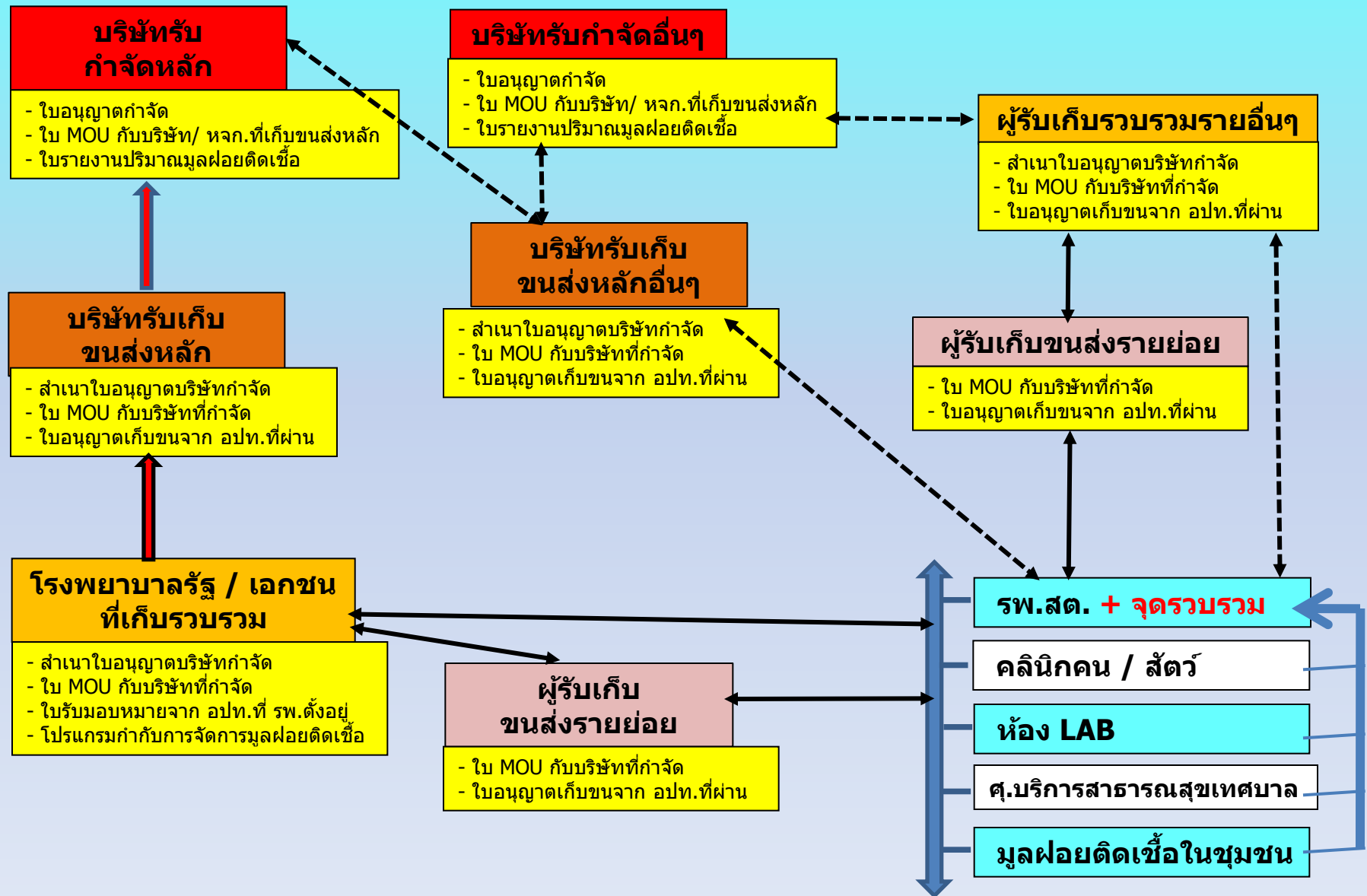

รูปแบบดำเนินการ

1. การบริหารจัดการในภาพจังหวัด
2. การบริหารจัดการในภาพ Node
3. การบริหารจัดการในภาพ CUP
4. อื่น ๆ

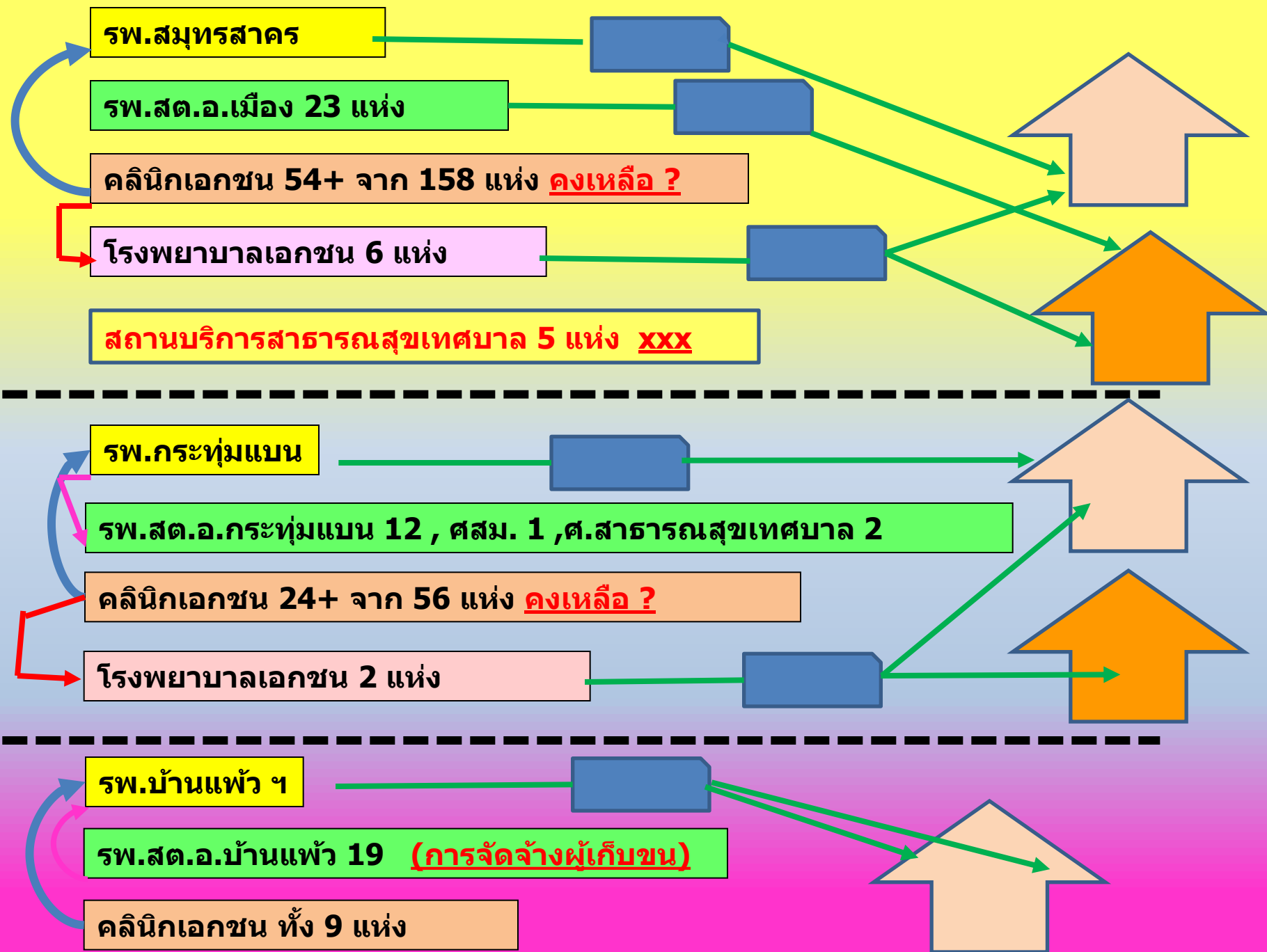

การจัดการของสถานพยาบาลในจังหวัดสมุทรสาคร

สถานพยาบาลรัฐ 3 อำเภอ (ปีต่อไปต่อไปต้องตาม พรบ.สถานพยาบาล เช่นกัน)

1. รพ.สมุทรสาคร (วัดเกตุม,ท่าฉลอม) - หจก.ไทยเอ็นไวรอนเม้นท์ ชีสเต็ม
2. รพ.สต.อ.เมือง - บ.ไอ ซี คอนเวอร์ตี จำกัด
3. รพ.กระทุ่มแบน - หจก.ส.เรืองโรจน์ สระบุรี
4. รพ.บ้านแพ้วองค์การมหาชน - หจก.เทรน อินเตอร์ เทรด

โรงพยาบาลเอกชน 8 แห่ง ต้องรับการตรวจประเมิน ตาม พรบ. สถานพยาบาล

ทำสัญญาจ้างเหมาบริษัทเอกชนเก็บขนไปกำจัดเป็นไปตามมาตรฐานครบทุกแห่ง ดังนี้

1. รพ.มหาชัย 1 - บ. ไทยเอ็นไวรอนเม้นท์ ชีสเต็ม
2. รพ.มหาชัย 3 - บ. ไทยเอ็นไวรอนเม้นท์ ชีสเต็ม
3. รพ.เอกชัย - บ.ไทยเอ็นไวรอนเม้นท์ ชีสเต็ม
4. รพ.วิชัยเวช สมุทรสาคร - บ. เทรน อินเตอร์ เทรด จำกัด
5. รพ.เฉษฏาเวชการ - บ. ไทยเอ็นไวรอนเม้นท์ ชีสเต็ม
6. รพ.วิภาราม สมุทรสาคร - บ. เทรน อินเตอร์ เทรด จำกัด
7. รพ.มหาชัย ๒ - บ. พีซี คอมบาย ห้างหุ้นส่วน จำกัด
8. รพวิชัยเวช อ้อมน้อย - บ. เทรน อินเตอร์ เทรด จำกัด

ศูนย์บริการสาธารณสุขเทศบาล 7 แห่ง (5 แห่ง ส่ง รพ.สต. , 2 แห่ง ส่ง รพ.กทบ.)

คลินิกเอกชน 223 แห่ง (เมือง 158 , กระทุ่มแบน 56 , บ้านแพ้ว 9)

โรงพยาบาล/คลินิกสัตว์ 43 แห่ง (เมือง 30 , กระทุ่มแบน 9 , บ้านแพ้ว 4)

ห้องปฏิบัติการ Central LAB 1 แห่ง (ต.โคกขาม อ.เมือง)

การออกข้อกำหนด อปท. และ EHA

ข้อกำหนด

ปลายปี 2558 สสจ.จัดอบรมออกข้อกำหนด อปท.ทุกแห่ง นำร่องเรื่อง การจัดการสิ่งปฏิกูลและมูลฝอย โดยใช้บจาก อปท.เอง

(5-7 กค.59) สสจ.จัดประชุมออกข้อกำหนด การจัดการมูลฝอยติดเชื้อ , กิจกรรมที่เป็นอันตรายต่อสุขภาพ และโปรแกรมบันทึกเรื่องราวร้องเรียน และการดำเนินการคดีอาญา ตามพรบ.สาธารณสุข 2535 ใช้บสาธารณสุข

ผล อปท.ออกข้อกำหนด (นำร่อง) เรื่อง การจัดการสิ่งปฏิกูลและมูลฝอยทั่วไป อันตราย และติดเชื้อ ประกาศผลบังคับใช้จำนวน 34 จาก 37 แห่ง **ร้อยละ 91.89**

(เหลือ 3 แห่ง มีข้อกำหนด ยังเป็นปัจจุบัน บังคับใช้ได้ ข้อกำหนด อปท.จึง 100%)

ปัจจุบัน อปท. ออกข้อกำหนดกิจกรรมที่เป็นอันตรายต่อสุขภาพ ส่งตรวจแล้ว 21 แห่ง นำเข้ากระบวนการประกาศใช้แล้ว 19 แห่ง ที่เหลือ 16 แห่ง กำลังจัดทำ

EHA (10-16 พค.59) ออกตรวจประเมินมาตรฐาน EHA เรื่อง การจัดการมูลฝอยทั่วไป 4001

ผล ผ่านเกณฑ์ 10 แห่ง จาก 12 แห่ง **ร้อยละ 83.33**

- ระดับเกียรติบัตร (80%+) 7 แห่ง (ทน.สมุทรสาคร , ทม.อ้อมน้อย , ทม.กระทุ่มแบน , ทต.บางหญ้าแพรก , ดอนไก่ดี , บางปลา , เกษตรพัฒนา)
- ระดับพื้นฐาน (60-79%) 3 แห่ง (ทต.นาดี , ทต.สวนหลวง และทต.บ้านแพ้ว)

ของแถม มี อปท.ผ่าน EHA ด้านสุขาภิบาลอาหาร 1001 (2 แห่ง ทต.บางปลา และทต.เกษตรพัฒนา) และการจัดการมูลฝอยที่เป็นพิษและอันตรายจากชุมชน 4003(1 แห่ง ทต.หญ้าแพรก)

หนังสือต้นฉบับ รพ. ขออนุญาต และ อปท.มอบหมายให้ ดำเนินการแทน



ที่...../..... สำนักงาน.....
วันที่.....พ.ศ..... พ.ศ.....

เรื่อง มอบหมายให้ดำเนินการแทนในการเก็บข้อมูลผลผลิตเชื้อ

เรียน

ตามที่ท่านให้ทำหนังสือแจ้งการดำเนินการเก็บข้อมูลผลผลิตเชื้อในสถานบริการการ
สาธารณสุขในพื้นที่ ได้แก่.....
เพื่อนำมาเก็บรวบรวมไว้ที่.....ขอรับใช้ให้บริการเก็บจนได้แก่.....
นำไปส่งกำจัดอย่างถูกต้องที่..... ขึ้น

เจ้าหน้าที่สถานที่ลงพื้นที่ได้พิจารณาแล้ว เห็นสมควรมอบหมายให้หน่วยงานของท่านดำเนินการ
แทนในการเก็บข้อมูลผลผลิตเชื้อในสถานบริการการสาธารณสุขดังกล่าว

จึงเรียนมาเพื่อทราบและดำเนินการต่อไปด้วย

(ลงชื่อ).....
(.....)
ตำแหน่ง.....



ที่.....
หน่วยงาน.....
วันที่.....พ.ศ..... พ.ศ.....

เรื่อง ขอแจ้งการดำเนินการในการเก็บข้อมูลผลผลิตเชื้อ

เรียน นายกเทศมนตรี/นายกองค์การบริหารส่วนตำบล.....

สิ่งที่ส่งมาด้วย รายชื่อสถานบริการการสาธารณสุขที่ท่านดำเนินการเก็บในพื้นที่

ตามที่กระทรวงสาธารณสุขได้มีคำสั่งกระทรวงฯ พ.ศ. ๒๕๖๕ และแก้ไขเพิ่มเติม กำหนดไว้ว่าท่านเก็บ
หรือกำจัดสิ่งปฏิกูลหรือมูลฝอยในเขตราชการส่วนท้องถิ่นให้เป็นอำนาจของราชการส่วนท้องถิ่นนั้น เว้นแต่กรณีที่มี
เหตุอันสมควรอาจมอบให้บุคคลใดดำเนินการแทนภายใต้การควบคุมดูแลของราชการส่วนท้องถิ่น หรืออาจอนุญาตให้
บุคคลใดเป็นผู้ดำเนินการรับทำการเก็บ เก็บ หรือกำจัดสิ่งปฏิกูลหรือมูลฝอยได้

ดังนั้น เพื่อให้ข้อมูลผลผลิตเชื้อที่เก็บขึ้นจากสถานบริการการสาธารณสุขส่งมาใช้ในการกำจัดอย่าง
ถูกต้องตามหลักวิชาการและขนถ่าย (ระบุหน่วยงานผู้ขอ.....) จึงขอแจ้งในการ
ดำเนินการเก็บข้อมูลผลผลิตเชื้อในสถานบริการการสาธารณสุขในพื้นที่ของท่าน ดังรายละเอียดในสิ่งที่ส่งมาด้วย
เพื่อนำมาเก็บรวบรวมไว้ที่.....ขอรับใช้ให้บริการเก็บจนได้แก่.....
นำไปส่งกำจัดที่.....อย่าถูกส่งต่อไป ในกรณี เพื่อให้เป็นไปตามกฎหมาย จึงขอให้หน่วยงาน
ของท่านทำหนังสือมอบให้ (ระบุหน่วยงานผู้ขอ.....) ดำเนินการแทนในการเก็บข้อมูล
ผลผลิตเชื้อต่อไปด้วย

จึงเรียนมาเพื่อโปรดพิจารณาดำเนินการต่อไปด้วย ขอเป็นธุระด้วย

(.....)
ตำแหน่ง.....

ด้านกฎหมาย

โรงพยาบาลสมุทรสาคร - เทศบาลนครสมุทรสาคร

งานรักษาความสะอาด
ร.น. ๒๕๕๙
พ.ศ. ๒๕๕๙
ที่ สค ๐๑๓๒/ ๓๑๑/๒

สำนักงานเทศบาลนครสมุทรสาคร
เลขที่ ๐๓๗๖๗
วันที่ 12 พ.ค. ๒๕๕๙
วันเวลา 14.๐๐

โรงพยาบาลสมุทรสาคร
ถนนเอกชัย สค. ๗๔๐๐๐

๑๑ พฤษภาคม ๒๕๕๙
เรื่อง ขออนุญาตดำเนินการในการเก็บขนมูลฝอยติดเชื้อ
เรียน นายกเทศมนตรีนครสมุทรสาคร

สิ่งที่ส่งมาด้วย รายชื่อสถานบริการการสาธารณสุขที่เข้าดำเนินการเก็บขนในพื้นที่ จำนวน ๑ ฉบับ

ตามพระราชบัญญัติการสาธารณสุข พ.ศ. ๒๕๓๕ และแก้ไขเพิ่มเติม กำหนดไว้ว่าการเก็บขนหรือกำจัดสิ่งปฏิกูลหรือมูลฝอยในเขตราชการส่วนท้องถิ่นให้เป็นอำนาจของราชการส่วนท้องถิ่นนั้น เว้นแต่กรณีที่มีเหตุอันสมควรอาจมอบให้บุคคลใดดำเนินการแทนภายใต้การควบคุมดูแลของราชการส่วนท้องถิ่น หรืออาจอนุญาตให้บุคคลใดเป็นผู้ดำเนินการรับทำการเก็บ ขน หรือกำจัดสิ่งปฏิกูลหรือมูลฝอยได้

ดังนั้น เพื่อให้มูลฝอยติดเชื้อที่เกิดขึ้นจากสถานบริการการสาธารณสุขต่างๆ ได้รับการกำจัดอย่างถูกต้องตามหลักวิชาการและครบถ้วน โรงพยาบาลสมุทรสาคร จึงขอแจ้งในการดำเนินการเก็บขนมูลฝอยติดเชื้อในสถานบริการสาธารณสุขในพื้นที่ของท่าน ดังรายละเอียดในสิ่งที่ส่งมาด้วย เพื่อนำมาเก็บรวบรวมไว้ที่ โรงพยาบาลสมุทรสาคร รอบริษัทผู้ให้บริการเก็บขนได้แก่ บริษัท ไทย เอ็นไวรอนเม้นท์ ซิสเทมส์ จำกัด นำไปส่งกำจัดอย่างถูกต้องต่อไป ในการนี้ เพื่อให้เป็นไปตามกฎหมายจึงขอให้หน่วยงานของท่านทำหนังสือมอบให้โรงพยาบาลสมุทรสาคร ดำเนินการแทนในการเก็บขนมูลฝอยติดเชื้อต่อไปด้วย

จึงเรียนมาเพื่อโปรดพิจารณาดำเนินการต่อไปด้วย จะเป็นพระคุณ

ขอแสดงความนับถือ

(นางสาวรัตนา หุ่น)

นักจัดการงานทั่วไปชำนาญการพิเศษ
ปฏิบัติราชการแทนผู้อำนวยการโรงพยาบาลสมุทรสาคร

ที่ สค ๕๖๐๐๓/ ๕๕๕๐

สำนักงานเทศบาลนครสมุทรสาคร
ถนนสุคนธ์วิทย์ สมุทรสาคร ๗๕๐๐๐

๑๕ กรกฎาคม ๒๕๕๙

เรื่อง มอบให้โรงพยาบาลสมุทรสาครดำเนินการเก็บขนมูลฝอยติดเชื้อในสถานบริการสาธารณสุขในเขตเทศบาลนครสมุทรสาคร

เรียน ผู้อำนวยการโรงพยาบาลสมุทรสาคร

อ้างถึง หนังสือโรงพยาบาลสมุทรสาคร ที่ สค ๐๑๓๒/๓๑๑๒ ลงวันที่ ๑๑ พฤษภาคม ๒๕๕๙

ตามหนังสือที่อ้างถึงโรงพยาบาลสมุทรสาคร แจ้งว่าเพื่อให้มูลฝอยติดเชื้อที่เกิดขึ้นจากสถานบริการสาธารณสุขต่างๆในเขตเทศบาลนครสมุทรสาคร ได้รับการกำจัดอย่างถูกต้องตามหลักวิชาการและครบถ้วน โดยนำมาเก็บรวบรวมไว้ที่โรงพยาบาลสมุทรสาคร รอบริษัท ไทย เอ็นไวรอนเม้นท์ ซิสเทมส์ จำกัด นำไปส่งกำจัดอย่างถูกต้องต่อไป จึงขอให้เทศบาลนครสมุทรสาคร ทำหนังสือมอบให้โรงพยาบาลสมุทรสาครดำเนินการแทนเทศบาลนครสมุทรสาครในการเก็บขนมูลฝอยติดเชื้อตามพระราชบัญญัติการสาธารณสุข พ.ศ. ๒๕๓๕ และแก้ไขเพิ่มเติม ความละเอียดดังแจ้ง นั้น

เทศบาลนครสมุทรสาคร พิจารณาแล้วขอเรียนว่า ปัจจุบันเทศบาลนครสมุทรสาคร ยังไม่มีสถานที่กำจัดมูลฝอยติดเชื้อที่ถูกต้องตามหลักวิชาการดังกล่าว ดังนั้นเพื่อให้การเก็บขนและกำจัดมูลฝอยติดเชื้อเป็นไปตามหลักวิชาการและครบถ้วน อาศัยอำนาจตามมาตรา ๑๔ วรรคสาม แห่งพระราชบัญญัติการสาธารณสุข พ.ศ. ๒๕๓๕ และแก้ไขเพิ่มเติม เทศบาลนครสมุทรสาคร จึงขอมอบให้โรงพยาบาลสมุทรสาครดำเนินการเก็บขนรวมทั้งรวบรวมมูลฝอยติดเชื้อที่เกิดขึ้นจากสถานบริการสาธารณสุขต่างๆในเขตเทศบาลนครสมุทรสาคร มาเก็บไว้ในโรงพยาบาลสมุทรสาคร รอ บริษัท ไทย เอ็นไวรอนเม้นท์ ซิสเทมส์ จำกัด นำไปส่งกำจัดอย่างถูกต้องตามหลักวิชาการแทนเทศบาลนครสมุทรสาครต่อไป ทั้งนี้ โรงพยาบาลสมุทรสาครต้องดำเนินการให้เป็นไปตามกฎหมายและกฎกระทรวงที่เกี่ยวข้อง

ขอแสดงความนับถือ

(นางสาวรัตนา หุ่น)

นักจัดการงานทั่วไปชำนาญการพิเศษ
ปฏิบัติราชการแทนผู้อำนวยการโรงพยาบาลสมุทรสาคร

หนังสือเทศบาลนครสมุทรสาครให้มอบให้บริษัท ไทย เอ็นไวรอนเม้นท์ ซิสเทมส์ จำกัด ดำเนินการกำจัดสิ่งปฏิกูลหรือมูลฝอยติดเชื้อในเขตเทศบาลนครสมุทรสาคร โดยมอบให้โรงพยาบาลสมุทรสาครดำเนินการเก็บขนมูลฝอยติดเชื้อที่เกิดขึ้นจากสถานบริการสาธารณสุขในเขตเทศบาลนครสมุทรสาคร มาเก็บไว้ในโรงพยาบาลสมุทรสาคร รอ บริษัท ไทย เอ็นไวรอนเม้นท์ ซิสเทมส์ จำกัด นำไปส่งกำจัดอย่างถูกต้องตามหลักวิชาการแทนเทศบาลนครสมุทรสาครต่อไป

ขอแสดงความนับถือ

(นางสาวรัตนา หุ่น)

นักจัดการงานทั่วไปชำนาญการพิเศษ
ปฏิบัติราชการแทนผู้อำนวยการโรงพยาบาลสมุทรสาคร

โรงพยาบาลกระทุ่มแบน - เทศบาลเมืองกระทุ่มแบน

อำนาจสั่ง

ที่ สค ๐๓๗๒/๒๐๐๔

โรงพยาบาลกระทุ่มแบน ๔๕๐/๔ ต.ตลาด
อ.กระทุ่มแบน สค ๗๔๐๐๐

๒๔ เมษายน ๒๕๕๔

เรื่อง ขอแจ้งการดำเนินการในการเก็บข้อมูลผดุงครรภ์

เรียน นายกเทศมนตรีเมืองกระทุ่มแบน

สิ่งที่ส่งมาด้วย รายชื่อสถานบริการสาธารณสุขที่เข้าดำเนินการเก็บในพื้นที่ จำนวน ๓ ชุด

ตามพระราชบัญญัติการสาธารณสุข พ.ศ. ๒๕๓๕ และแก้ไขเพิ่มเติม กำหนดไว้ว่า การเก็บ ขน หรือกำจัดสิ่งปฏิกูลหรือมูลฝอยในเขตราชการส่วนท้องถิ่น ให้เป็นอำนาจของราชการส่วนท้องถิ่นนั้น เว้นแต่ กรณีที่เห็นควรจ้องมอบให้บุคคลใดดำเนินการแทนภายใต้การควบคุมดูแลของส่วนราชการส่วนท้องถิ่น หรืออาจอนุญาตให้บุคคลใดเป็นผู้ดำเนินการรับทำการเก็บ ขน หรือกำจัดสิ่งปฏิกูลหรือมูลฝอยได้

ดังนั้น เพื่อให้มูลฝอยผดุงครรภ์ที่เกิดขึ้นจากสถานบริการสาธารณสุขต่าง ๆ ได้รับการกำจัด อย่างถูกต้องตามหลักวิชาการและครบถ้วน โรงพยาบาลกระทุ่มแบน จึงขอแจ้งในการดำเนินการเก็บ ขน มูลฝอยผดุงครรภ์ในสถานบริการสาธารณสุขในพื้นที่ของท่าน ดังรายละเอียดที่ส่งมาด้วย เพื่อนำมาเก็บ รวบรวมไว้ที่ โรงพักขยะมูลฝอยผดุงครรภ์โรงพยาบาลกระทุ่มแบน เพื่อรอรับซื้อให้บริวารเก็บขนได้แก่ หจก.ส.เรอิจโรจน์บุรี นำไปส่งกำจัดที่โรงเผากำจัดขยะบางปะอินอย่างต่อเนื่องต่อไป ในการนี้ เพื่อให้ เป็นไปตามกฎหมาย จึงขอให้หน่วยงานของท่านทำหนังสือมอบให้ โรงพยาบาลกระทุ่มแบน ดำเนินการแทน ในการเก็บขนมูลฝอยผดุงครรภ์ต่อไปด้วย

จึงเรียนมาเพื่อโปรดดำเนินการต่อไปด้วย จะเป็นพระคุณ

ขอแสดงความนับถือ

(นายโชคชัย สีโหวลิต)

ผู้อำนวยการโรงพยาบาลกระทุ่มแบน

ฝ่ายบริหารทั่วไป

โทร ๐ ๓๔๘๔ ๔๔๓๐ ต่อ ๕๕๕๔

โทรสาร ๐ ๓๔๘๗ ๓๓๘๘



ที่ สค ๕๒๐๐๑/๒๐๑๔

โรงพยาบาลกระทุ่มแบน
วันที่ ๒๕ พ.ค ๒๕๕๔
เวลา ๑๕.๐๐ น.
สำนักงานเขตเทศบาลเมืองกระทุ่มแบน
ถนนสุขุมวิท อำเภอกระทุ่มแบน
จังหวัดสมุทรสาคร ๗๕๑๒๐

๒๓ พฤษภาคม ๒๕๕๔

กลุ่มงานการปฏิบัติการ
วันที่ ๒๕
วันที่ ๒๕ พ.ค ๕๔
เวลา ๑๖.๐๐ น.

เรื่อง อนุญาตให้ดำเนินการขน

เรียน ผู้อำนวยการโรงพยาบาลกระทุ่มแบน

อ้างถึง หนังสือโรงพยาบาลกระทุ่มแบน ที่ สค ๐๓๗๒/๒๐๐๔ ลงวันที่ ๒๔ เมษายน ๒๕๕๔

ตามหนังสือที่อ้างถึง โรงพยาบาลกระทุ่มแบนแจ้งการดำเนินการเก็บขนมูลฝอยผดุงครรภ์ในสถาน บริการสาธารณสุขในเขตเทศบาลเมืองกระทุ่มแบน โดยนำมารวบรวมไว้ที่โรงพักขยะมูลฝอยผดุงครรภ์ โรงพยาบาลกระทุ่มแบน เพื่อรอรับซื้อให้บริวารเก็บขน ได้แก่ หจก.ส.เรอิจโรจน์บุรี นำไปส่งกำจัดที่โรงเผา กำจัดขยะบางปะอินอย่างต่อเนื่องต่อไป

เทศบาลเมืองกระทุ่มแบนได้พิจารณาแล้วเห็นว่า โรงพยาบาลกระทุ่มแบนมีศักยภาพเพียงพอ ในการดำเนินการเก็บขนมูลฝอยผดุงครรภ์ในสถานบริการสาธารณสุขในเขตเทศบาลเมืองกระทุ่มแบน จึงอนุญาต ให้โรงพยาบาลดำเนินการเก็บ ขน ขยะมูลฝอยผดุงครรภ์ แทนเทศบาลเมืองกระทุ่มแบน โดยมีค่าบริการ ตามมาตรา ๑๔ แห่งพระราชบัญญัติการสาธารณสุข พ.ศ. ๒๕๓๕ ซึ่งมีเงื่อนไขหรือข้อปฏิบัติดังนี้

๑. กำหนดช่วงเวลาที่เหมาะสมในการทำการเก็บ ขน ขยะมูลฝอยผดุงครรภ์
๒. กำหนดให้มีใบกำกับมูลฝอยผดุงครรภ์ตลอดเส้นทางจนถึงขั้นตอนการกำจัด
๓. ต้องทำสัญญาเกี่ยวกับข้อปฏิบัติการเชื้ออันตรายหรือสถานบริการการสาธารณสุข เพื่อเป็นหลักประกันว่ามีการจัดการมูลฝอยผดุงครรภ์ในสถานที่ดังกล่าวอย่างต่อเนื่องจริง
๔. จัดให้มีผู้รับผิดชอบดูแลระบบการเก็บ ขน มูลฝอยผดุงครรภ์ อย่างน้อย ๑ คน ซึ่งจบปริญญาตรี สาขาวิทยาศาสตร์ (ด้านสาธารณสุข/สุขาภิบาล/ชีววิทยา/วิทยาศาสตร์การแพทย์)
๕. ควบคุมดูแลเกี่ยวกับการเก็บ ขน มูลฝอยผดุงครรภ์
๖. รายงานข้อมูลการดำเนินการเก็บ ขน มูลฝอยผดุงครรภ์ในเขตเทศบาลเมืองกระทุ่มแบน อย่างน้อย ปีละหนึ่งครั้ง ได้แก่ จำนวน/รายชื่อสถานบริการการสาธารณสุข ปริมาณขยะมูลฝอยผดุงครรภ์เก็บขนได้แต่ละแห่ง เป็นรายเดือน เป็นต้น

จึงเรียนมาเพื่อโปรดทราบ

รศ. ผู้อำนวยการโรงพยาบาลกระทุ่มแบน

เพื่อโปรดทราบและพิจารณาเห็นควรแจ้ง

- | | |
|------------------------------------------------|--------------------------------------|
| <input type="checkbox"/> งานวิชาการ | <input type="checkbox"/> งานบริหาร |
| <input type="checkbox"/> งานการสาธารณสุข | <input type="checkbox"/> งานการแพทย์ |
| <input checked="" type="checkbox"/> ฝ่ายบริหาร | <input type="checkbox"/> งานการเกษตร |
| <input type="checkbox"/> ฝ่ายบริหาร | <input type="checkbox"/> งานการช่าง |
| <input type="checkbox"/> ฝ่ายบริหาร | <input type="checkbox"/> งานการช่าง |
| <input type="checkbox"/> งานการช่าง | <input type="checkbox"/> งานการช่าง |
| <input type="checkbox"/> งานการช่าง | <input type="checkbox"/> งานการช่าง |

ขอแสดงความนับถือ

(นายนิวัฒน์ ขวัญบุญ)

นายกเทศมนตรีเมืองกระทุ่มแบน

กองสาธารณสุขและสิ่งแวดล้อม ๒๔/๕/๕๔

โทร ๐-๓๔๘๗-๓๓๘๒

โทรสาร ๐-๓๔๘๗-๓๓๘๒ ต่อ ๑๐๒

"ยึดมั่นธรรมาภิบาล บริการเพื่อประชาชน"

โรงพยาบาลบ้านแพ้ว องค์การมหาชน - เทศบาลตำบลบ้านแพ้ว

 **โรงพยาบาลบ้านแพ้ว (องค์การมหาชน)**
เลขที่ หมู่ ๑ บ้านแพ้ว-พระประโทน ต.บ้านแพ้ว อ.บ้านแพ้ว จ.สมุทรสาคร ๗๕๑๒๐
โทร. ๐๓๔-๔๑๑๕๕๕ โทรสาร. ๐๓๔-๔๑๑๕๖๖

สำนักงานเทศบาลตำบลบ้านแพ้ว
วันที่ 1145
วันที่ 13 ต.ค. 2559
เวลา 10.30 น.

ที่ รพ./๕๖๔๔

เรื่อง ขออนุญาตดำเนินการในการเก็บขนมูลฝอยติดเชื้อ

เรียน นายกเทศมนตรีตำบลบ้านแพ้ว

สิ่งที่ส่งมาด้วย ๑. รายชื่อสถานบริการการสาธารณสุขที่เข้าดำเนินการเก็บขนในพื้นที่ จำนวน ๑ ฉบับ

ตามพระราชบัญญัติการสาธารณสุข พ.ศ. ๒๕๓๕ และแก้ไขเพิ่มเติม กำหนดไว้ว่าการเก็บ ขน หรือกำจัดสิ่งปฏิกูลหรือมูลฝอยในเขตราชการส่วนท้องถิ่น ให้เป็นอำนาจของราชการส่วนท้องถิ่น นั้น เว้นแต่กรณีที่มีเหตุอันสมควรอาจมอบให้บุคคลใดดำเนินการแทนภายใต้การควบคุมดูแลของราชการส่วนท้องถิ่น หรืออาจอนุญาตให้บุคคลใดเป็นผู้ดำเนินการรับทำการเก็บ ขน หรือกำจัดสิ่งปฏิกูลหรือมูลฝอยได้

ดังนั้น เพื่อให้มูลฝอยติดเชื้อที่เกิดขึ้นจากสถานบริการการสาธารณสุขต่างๆได้รับการกำจัดอย่างถูกต้องตามหลักวิชาการและครบถ้วน โรงพยาบาลบ้านแพ้ว (องค์การมหาชน) จึงขออนุญาตดำเนินการเก็บขนมูลฝอยติดเชื้อในสถานบริการการสาธารณสุขในพื้นที่ของท่าน ดังรายละเอียดในสิ่งที่ส่งมาด้วย เพื่อรวบรวมไว้ที่โรงเรือนพักขยะติดเชื้อของโรงพยาบาลบ้านแพ้ว (องค์การมหาชน) โดยมี บริษัท เทรนด์ อินเทอร์เน็ต จำกัด เป็นผู้ให้บริการเก็บขน นำส่งไปกำจัดที่นิคมอุตสาหกรรมบางปะอิน จังหวัดพระนครศรีอยุธยาอย่างต่อเนื่องต่อไป

ในการนี้ เพื่อให้เป็นไปตามกฎหมาย จึงขอให้หน่วยงานของท่านทำหนังสือมอบให้โรงพยาบาลบ้านแพ้ว (องค์การมหาชน) ดำเนินการแทนในการเก็บขนมูลฝอยติดเชื้อต่อไปด้วย

จึงเรียนมาเพื่อโปรดพิจารณาดำเนินการต่อไปด้วย จะเป็นพระคุณ

ขอแสดงความนับถือ

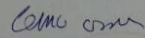
นายพรเทพ พงศ์ทวีกร
ผู้อำนวยการโรงพยาบาลบ้านแพ้ว

งานสุขาภิบาลและสิ่งแวดล้อม
โทร. ๐๓๔-๔๑๑๕๕๒
โทรสาร ๐๓๔-๔๑๑๕๕๖

สำเนาฉบับ

ที่ สค ๐๓๗๒/๒๐๐๔

โรงพยาบาลกระทุ่มแบน ๔๕๐/๔ ต.ตลาด
อ.กระทุ่มแบน สค ๗๕๐๐๐

๒๔ เมษายน ๒๕๕๙

เรื่อง ขออนุญาตดำเนินการในการเก็บขนมูลฝอยติดเชื้อ

เรียน นายกเทศมนตรีเมืองกระทุ่มแบน

สิ่งที่ส่งมาด้วย รายชื่อสถานบริการสาธารณสุขที่เข้าดำเนินการเก็บขนในพื้นที่ จำนวน ๑ ชุด

ตามพระราชบัญญัติการสาธารณสุข พ.ศ. ๒๕๓๕ และแก้ไขเพิ่มเติม กำหนดไว้ว่าการเก็บ ขน หรือกำจัดสิ่งปฏิกูลหรือมูลฝอยในเขตราชการส่วนท้องถิ่น ให้เป็นอำนาจของราชการส่วนท้องถิ่น นั้น เว้นแต่กรณีที่มีเหตุอันสมควรอาจมอบให้บุคคลใดดำเนินการแทนภายใต้การควบคุมดูแลของส่วนราชการส่วนท้องถิ่น หรืออาจอนุญาตให้บุคคลใดเป็นผู้ดำเนินการรับทำการเก็บ ขน หรือกำจัดสิ่งปฏิกูลหรือมูลฝอยได้

ดังนั้น เพื่อให้มูลฝอยติดเชื้อที่เกิดขึ้นจากสถานบริการการสาธารณสุขต่างๆ ได้รับการกำจัดอย่างถูกต้องตามหลักวิชาการและครบถ้วน โรงพยาบาลกระทุ่มแบน จึงขออนุญาตดำเนินการเก็บขนมูลฝอยติดเชื้อในสถานบริการการสาธารณสุขในพื้นที่ของท่าน ดังรายละเอียดที่ส่งมาด้วย เพื่อนำมาเก็บรวบรวมไว้ที่ โรงพักขยะมูลฝอยติดเชื้อโรงพยาบาลกระทุ่มแบน เพื่อรอบริษัทผู้ให้บริการเก็บขนได้แก่ หจก.ส.เรจโรจน์สระบุรี นำไปส่งกำจัดที่โรงเผาทำลายขยะบางปะอินอย่างต่อเนื่องต่อไป ในการนี้ เพื่อให้เป็นไปตามกฎหมาย จึงขอให้หน่วยงานของท่านทำหนังสือมอบให้ โรงพยาบาลกระทุ่มแบน ดำเนินการแทนในการเก็บขนมูลฝอยติดเชื้อต่อไปด้วย

จึงเรียนมาเพื่อโปรดดำเนินการต่อไปด้วย จะเป็นพระคุณ

ขอแสดงความนับถือ

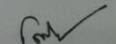
(นายโชคชัย สิริขวลิต)
ผู้อำนวยการโรงพยาบาลกระทุ่มแบน

ฝ่ายบริหารทั่วไป
โทร ๐ ๓๔๔๔ ๔๔๓๐ ต่อ ๕๕๕๔
โทรสาร ๐ ๓๔๔๓ ๓๓๘๘



องค์การบริหารส่วนตำบล [redacted]
[redacted] พ.สมุทรสาคร

[redacted] ๒๕๕๙

เรื่อง การกำจัดมูลฝอยติดเชื้อ ตามนโยบาย "จังหวัดสะอาด"
เรียน สถานประกอบการ [redacted]

ตามที่ อำเภอกระทุ่มแบน ได้มีหนังสือด่วนที่สุด ที่ สค ๐๐๒๓.๗/ว๓๔๓ ลงวันที่ ๗ กันยายน ๒๕๕๙ เรื่องแนวทางการปฏิบัติงานด้านการบริหารจัดการขยะมูลฝอยชุมชน "จังหวัดสะอาด" ซึ่งมีเป้าหมายในการดำเนินการกำจัดมูลฝอยติดเชื้อ ให้ได้รับการกำจัดอย่างถูกหลักวิชาการ ร้อยละ ๘๕ นั้น

องค์การบริหารส่วนตำบลคลองมะเดื่อ อำเภอกระทุ่มแบน จังหวัดสมุทรสาคร เห็นว่าสถานประกอบการของท่านมีมูลฝอยติดเชื้อจากการให้บริการ จึงแจ้งให้ดำเนินการกำจัดมูลฝอยติดเชื้อในสถานประกอบการของท่านให้ถูกต้องตามหลักวิชาการ ทั้งนี้อาจติดต่อโรงพยาบาลกระทุ่มแบน งานซ่อมบำรุง ในการกำจัดมูลฝอยติดเชื้อให้ถูกต้องตามหลักวิชาการ ต่อไป

จึงเรียนมาเพื่อทราบ และพิจารณาดำเนินการ

ขอแสดงความนับถือ

[redacted]
นายกองค์การบริหารส่วนตำบล

กองสาธารณสุขและสิ่งแวดล้อม
โทร. [redacted]

ตัวอย่าง
หนังสือติดตาม
จัดการมูลฝอยติดเชื้อ
โดย อบท.

การบันทึกโปรแกรมควบคุมกำกับการเก็บขนส่งมูลฝอยติดเชื่อไปกำจัด

amaimoph.go.th/apps/waste/main.php?filename=maintain_hosp

กรมอนามัย
DEPARTMENT OF HEALTH

สถาบันบริการสาธารณสุข
สถาบันบริการสาธารณสุข
สถาบันบริการสาธารณสุข
สถาบันบริการสาธารณสุข

เข้าสู่ระบบโดย โรงพยาบาลกระทุ่มแบน [11304] ออกจากระบบ

บันทึกข้อมูลสถานพยาบาล

รหัสสถานพยาบาล: 11304

ชื่อสถานพยาบาล: โรงพยาบาลกระทุ่มแบน

ที่ตั้งเลขที่: 450/4 หมู่ 1 รหัสไปรษณีย์ 74110

จังหวัด: สมุทรสาคร

อำเภอ: กระทุ่มแบน

ตำบล: ตลาดกระทุ่มแบน

จำนวนเตียง: 250 เตียง

อปท.ที่เป็นที่ตั้งของสถานพยาบาล: เทศบาลเมือง กระทุ่มแบน อ.กระทุ่มแบน จ.สมุทรสาคร [พิมพ์เพื่อค้นหา]

บริษัทเก็บขน: หจก. ส. เรืองโรจน์ สระบุรี

บริษัทกำจัด: หจก. ส. เรืองโรจน์ สระบุรี

ผู้รับผิดชอบส่งมอบมูลฝอย: นางสิริภาพร วงษ์ไสว [ชื่อและนามสกุล]

ปรับปรุง ย้อนกลับ

กรมอนามัย
DEPARTMENT OF HEALTH

สถาบันบริการสาธารณสุข
สถาบันบริการสาธารณสุข
สถาบันบริการสาธารณสุข
สถาบันบริการสาธารณสุข

เข้าสู่ระบบโดย โรงพยาบาลกระทุ่มแบน [11304]

บันทึกข้อมูลรถเก็บขน

ทะเบียนรถ: ฒม-2695

จังหวัด: กรุงเทพมหานคร

บริษัทเก็บขน: หจก. ส. เรืองโรจน์ สระบุรี

พนักงานขับรถ: นายนพพล เดชา

พนักงานเก็บขน: นายนพพล เดชา

น้ำหนักเก็บขน: 1091 กก.

บันทึก ย้อนกลับ

amaimoph.go.th/apps/waste/main.php?filename=maintain_hosp

กรมอนามัย
DEPARTMENT OF HEALTH

สถาบันบริการสาธารณสุข
สถาบันบริการสาธารณสุข
สถาบันบริการสาธารณสุข
สถาบันบริการสาธารณสุข

เข้าสู่ระบบโดย โรงพยาบาลกระทุ่มแบน [11304] ออกจากระบบ

บันทึกข้อมูลสถานพยาบาล

รหัสสถานพยาบาล: 11304

ชื่อสถานพยาบาล: โรงพยาบาลกระทุ่มแบน

ที่ตั้งเลขที่: 450/4 หมู่ 1 รหัสไปรษณีย์ 74110

จังหวัด: สมุทรสาคร

อำเภอ: กระทุ่มแบน

ตำบล: ตลาดกระทุ่มแบน

จำนวนเตียง: 250 เตียง

อปท.ที่เป็นที่ตั้งของสถานพยาบาล: เทศบาลเมือง กระทุ่มแบน อ.กระทุ่มแบน จ.สมุทรสาคร [พิมพ์เพื่อค้นหา]

บริษัทเก็บขน: หจก. ส. เรืองโรจน์ สระบุรี

บริษัทกำจัด: หจก. ส. เรืองโรจน์ สระบุรี

ผู้รับผิดชอบส่งมอบมูลฝอย: นางสิริภาพร วงษ์ไสว [ชื่อและนามสกุล]

ปรับปรุง ย้อนกลับ

มีการบันทึกข้อมูล

- รพ.สค. 1 แห่ง
- รพ.สต.อ.เมือง 23 แห่ง
- รพ.กทบ. 1 แห่ง
- รพ.บพ. 1 แห่ง

เตรียมประชุมส่งเสริม

- รพ.เอกชน 2 ใน 8 แห่ง บันทึกโปรแกรมส่งเสริมอีก 6 แห่ง

การควบคุม กำกับ

บันทึกมูลฝอยติดเชื้อ โดยใช้โปรแกรมกำกับการ ขนส่งมูลฝอยติดเชื้อ

กรมอนามัย
DEPARTMENT OF HEALTH

โปรแกรมกำกับการขนส่งมูลฝอยติดเชื้อ
ศูนย์อนามัยที่ 5

สถานบริการสาธารณสุข ประเภท บริการ องค์ประกอบของกอง

เกี่ยวกับมูลฝอย

ปริมาณมูลฝอยติดเชื้อ

เขตบริการสุขภาพที่ 3

#	รหัสจังหวัด	จังหวัด	ปริมาณมูลฝอย (กก.)
1	18	ชัยนาท	56,089.30
2	60	นครสวรรค์	317,322.56
3	61	อุทัยธานี	92,848.50
4	62	กำแพงเพชร	23,307.00
5	66	พิจิตร	84,918.70
รวม			574,486.06

จำนวนผู้เข้าชม 153128

ปริมาณมูลฝอยติดเชื้อของเขตบริการสุขภาพที่ 3 จ.นครสวรรค์

#	รหัสอำเภอ	อำเภอ	ปริมาณมูลฝอย (กก.)
1	6001	เมืองนครสวรรค์	183,299.16
2	6002	โกรกพระ	6,578.00
3	6003	ชุมแสง	11,610.00
4	6004	หนองบัว	7,904.00
5	6005	บรรพตพิสัย	13,691.00
6	6006	เก้าเลี้ยว	3,185.00
7	6007	ตาคลี	28,072.40
8	6008	ท่าตะโก	19,733.00
9	6009	ไพศาลี	7,128.00
10	6010	พยุหะคีรี	7,544.00
11	6011	ลาดยาว	20,377.00
12	6012	ตากฟ้า	1,769.00
13	6013	แม่วงก์	6,098.00
14	6014	แม่วงก์	334.00
15	6015	ชุมตาบง	334.00
รวม			317,322.56

(เผาจริง - เผาหลอก)

- มี รพ.ในเขตจำนวน 31 แห่ง ติดตามตรวจสอบมาตรฐานบริษัท เก็บรวบรวม ขนส่ง ไปกำจัด
- จากมติที่ประชุม Co Team Env - Occ ระดับเขต
- ให้มีการตั้งทีมนักวิชาการจาก ศอ.5 และ ตัวแทน สสจ.8 จ.
 - วางแผนให้ทีมออกประเมินคุณภาพ/ให้คำแนะนำทางวิชาการกับ บริษัทเก็บขน และกำจัดมูลฝอยติดเชื้อ ที่มาบริการให้ทุกจังหวัดในเขต
 - สรุปผลการตรวจประเมินส่งเครือข่าย สถานบริการสาธารณสุข เพื่อประกอบการตัดสินใจ ทำ MOU ครั้งต่อไป



สรุปผลการดำเนินงานการจัดการมูลฝอยติดเชื้อ สมุทรสาคร

ถูกหลักวิชาการ				
สถานบริการสาธารณสุข	ทั้งหมด	ผ่านมาตรฐาน	ร้อยละ	หมายเหตุ
โรงพยาบาลรัฐบาล	3	3	100	
โรงพยาบาลเอกชน	8	8	100	
รพ.สต.	54	54	100	
ชุมชน(ที่มีมูลฝอยติดเชื้อ) 379 ราย 207 ชุมชน	207	207	100	จากสั่งการ
คลินิกเอกชนที่ต่อ และ ขอใบอนุญาตใหม่	12/19	12/19	100	
คลินิกเอกชน	223	165	73.99	นอก MOU
โรงพยาบาลและคลินิกสัตว์	43	31	72.09	นอก MOU
Central Lab	1	1	100	นอก MOU

ถูกหลักกฎหมาย

สถานบริการสาธารณสุข	ทั้งหมด	ผ่านมาตรฐาน	ร้อยละ	หมายเหตุ
โรงพยาบาลรัฐบาล	3	3	100	
โรงพยาบาลเอกชน	8	ไม่ต้อง	ไม่ต้อง	
รพ.สต.	54	ไม่ต้อง	ไม่ต้อง	
ชุมชนมีมูลฝอยติดเชื้อ 379 ราย 207 ชุมชน	207	ไม่ต้อง	ไม่ต้อง	
คลินิกเอกชนที่ต่อ และขอใบอนุญาตใหม่	12/19	ไม่ต้อง	ไม่ต้อง	
คลินิกเอกชน	223	ไม่ต้อง	ไม่ต้อง	นอก MOU
โรงพยาบาลและคลินิกสัตว์	43	รอข้อมูล	รอข้อมูล	นอก MOU
CENTRAL LAB	1	1	100	นอก MOU

บันทึกโปรแกรม

สถานบริการสาธารณสุข	ทั้งหมด	ผ่านมาตรฐาน	ร้อยละ	หมายเหตุ
โรงพยาบาลรัฐบาล	3	3	100	นอก MOU
โรงพยาบาลเอกชน	8	2	25	นอก MOU
รพ.สต.(ที่ทำสัญญาตรงกับบริษัท)	23	23	100	นอก MOU
ชุมชนที่มีมูลฝอยติดเชื้อ 379 คน	207	ไม่ต้อง	ไม่ต้อง	นอก MOU
คลินิกเอกชนที่ต่อ และขอใบอนุญาตใหม่	12/19	ไม่ต้อง	ไม่ต้อง	นอก MOU
คลินิกเอกชน	223	ไม่ต้อง	ไม่ต้อง	นอก MOU
โรงพยาบาลและคลินิกสัตว์	43	ไม่ต้อง	ไม่ต้อง	นอก MOU
ห้อง LAB หรือห้องตรวจปฏิบัติการ	1	ไม่ต้อง	ไม่ต้อง	นอก MOU

ผลการดำเนินงานจัดการมูลฝอยติดเชื้อในชุมชน

โรงพยาบาลทุกแห่ง หรือทุก CUP มีระบบที่ดูแล จัดเก็บและกำจัดขยะติดเชื้อที่เกิดจากสถานพยาบาลทุกแห่งทั้งรัฐบาล และเอกชน รวมถึงชุมชน (ข้อ15)

- สถานพยาบาลทุกแห่งมีการจัดการเป็นระบบ "มูลฝอยติดเชื้อในชุมชน" **ดำเนินการแล้ว**
- ประชุม Co Team Env-Occ จังหวัด (พยาบาล IC กับผู้รับผิดชอบ 3 CUP ประสานทีม LTC/HHC)
- ทีม LTC/HHC ทั้ง 3 CUP จัดระบบเก็บรวบรวม นำกลับมาส่งที่จุดรวบรวม รพ./รพ.สต.
- นำอุปกรณ์ใช้แล้วติดเชื้อ มาแลกใหม่ในวันนัดรับบริการ เพื่อจนท.นำทิ้งที่จุดรวบรวม โดยปลอดภัย
- ประชาสัมพันธ์กับญาติ และผู้ป่วย ให้นำมูลฝอยติดเชื้อมาไว้อย่างจุดรวบรวมที่ รพ.สต.

รายการ	เมือง		กระทุ่มแบน		บ้านแพ้ว		รวม	
	ราย	ชุมชน	ราย	ชุมชน	ราย	ชุมชน	ราย	ชุมชน
ผู้ป่วยเรื้อรังและติดเตียง	14,402	111	8,027	82	2,861	98	25,290	291
ผู้ป่วยที่มีมูลฝอยติดเชื้อ	108	65	60	44	211	98	379	207
มีการจัดการมูลฝอยติดเชื้อ	108	65	60	44	211	98	379	207

สถานบริการสาธารณสุข	ทั้งหมด	ผ่านมาตรฐาน	ร้อยละ	หมายเหตุ
การจัดการมูลฝอยติดเชื้อในชุมชน	207	207	100	จากข้อสั่งการ

**แผนผังระบบจัดการมูลฝอยติดเชื้อที่สมบูรณ์แบบในอนาคต
เพื่อให้ถูกหลักวิชาการ และหลักกฎหมายจังหวัดสมุทรสาคร ปี 25....**

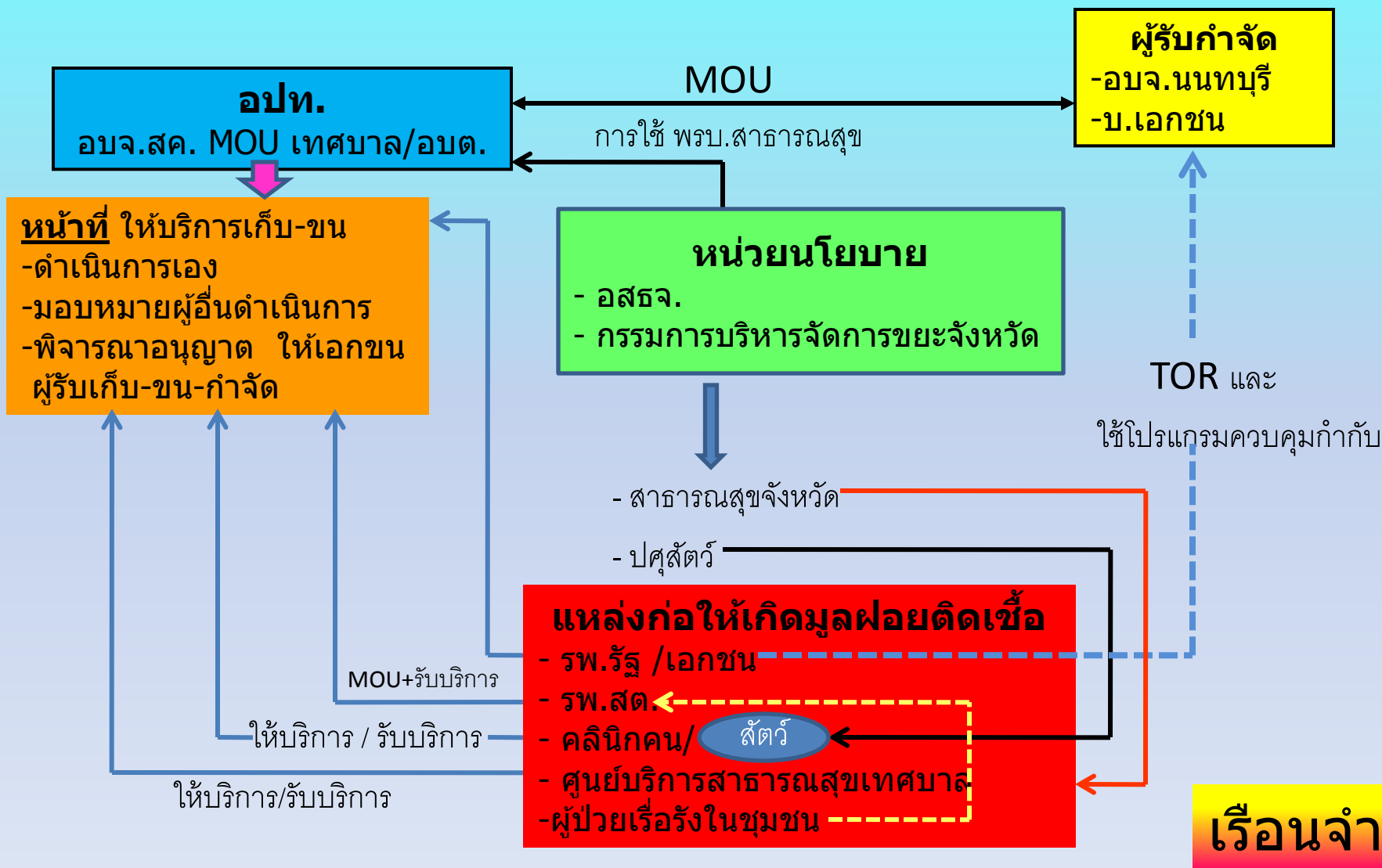

ถอดบทเรียน

1. ต้องรู้ข้อมูล (แหล่ง , ปริมาณ , แนวโน้ม , การจัดการเดิม , ส่วนที่ขาด)
2. ผู้รับผิดชอบ , ผู้ควบคุม , ผู้ปฏิบัติ ต้องอบรม/พูดคุยให้รู้ และเข้าใจระบบ
3. ประชุมทีมงานเครือข่าย แลกเปลี่ยนเรียนรู้ ติดตามกำกับงานสม่ำเสมอ
4. สสจ. ยังต้องรับการสนับสนุน จากศูนย์วิชาการระดับเขต และส่วนกลาง
5. การตรวจประเมินบริษัทรับขนส่งไปกำจัด ควรตั้งทีมระดับเขต แทนแต่ละ รพ.
6. การมีมาตรการกำกับ ต้องมีช่องทางให้ปฏิบัติ
7. การแลกเปลี่ยนทำให้เกิดแนวคิด เกิดรูปแบบ และแนวทาง/นวัตกรรมที่เหมาะสม
8. โปรแกรมกำกับการขนส่งกำจัดมูลฝอยติดเชื้อ ยังต้องพัฒนา
9. สถานพยาบาลรัฐต้องทราบ เตรียมตัว และพัฒนา เมื่อนำ พรบ.สถานพยาบาลมาใช้
- 10.งานกรม อ. ส่วนใหญ่ ต้องดำเนินงานคู่กับท้องถิ่น (กัลยาณมิตร และให้รับทราบ)
การออกข้อกำหนด , การอนุญาต , ร่วมออกตรวจสอบ

โรงพยาบาลสมุทรสาคร



โรงพยาบาลสมุทรสาคร



รพ.สต.อำเภอเมือง



ทางบริษัทจะมาจัดเก็บอาทิตย์ละ 1 ครั้ง ทุกวันพฤหัสบดี
ค่าบริการเดือนละ 1,200 บาทต่อเดือนโดยเงินบำรุง

โรงพยาบาลกระทู้มแบน



หจก. ส เรืองโรจน์ สระบุรี
เก็บขนย้ายไปกำจัด ทุกวัน จันทร์ พุธ ศุกร์

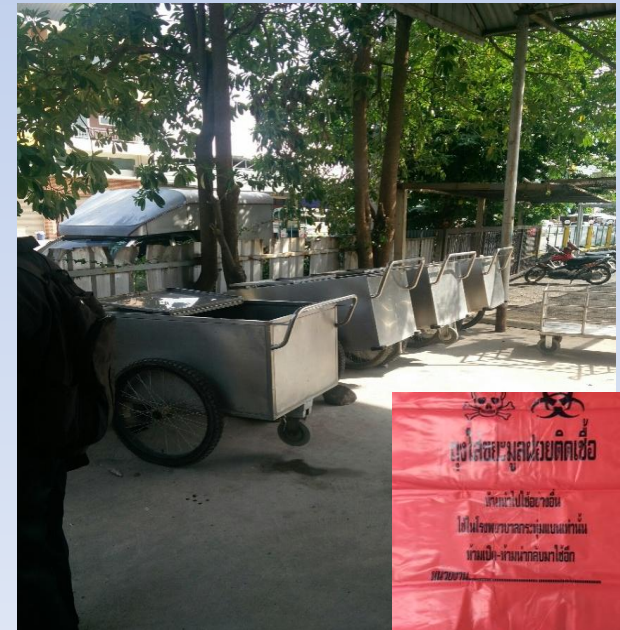

รพ.สต.อำเภอกะทู้มแบน



ทั้ง รพ.สต.และคลินิก เก็บรวบรวมทุกวันศุกร์ สัปดาห์ละครั้ง
งบประมาณของรพ.สต. กิโลกรัมละ 15 บาท

โรงพยาบาลบ้านแพ้วองค์การหาชน

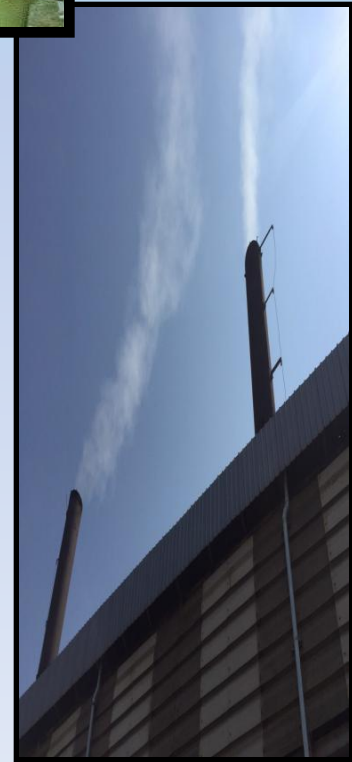

รพ.สต.อำเภอบ้านแพ้ว



Central Lab โคกขาม สมุทรสาคร



อปท.

มีบทบาทหน้าที่ตาม พรบ.สาธารณสุข 2535

- ต้องออกข้อกำหนด (ข้อบัญญัติ/เทศบัญญัติ) เรื่องการจัดการมูลฝอยติดเชื้อ
- ต้องจัดบริการเก็บขน รวบรวม กำจัดหรือส่งกำจัดในพื้นที่ โดยเรียกเก็บค่าบริการจากแหล่งก่อเกิดมูลฝอยติดเชื้อ ในอัตราตามข้อกำหนด
- พัฒนามาตรฐานระบบการจัดบริการ อสล. EHA ด้านมูลฝอยติดเชื้อ
- หากไม่สามารถจัดบริการได้ ต้องมอบหมายให้มีผู้จัดการแทน ดำเนินการแทน
- ติดตามตรวจสอบกำกับ มาตรฐานการจัดการมูลฝอยติดเชื้อ สถานบริการสาธารณสุข และบริษัทที่เข้ามาดำเนินการในพื้นที่
- ออกใบอนุญาต และเก็บค่าธรรมเนียม บริษัทที่เข้ามาให้บริการเก็บขน หรือกำจัดตามข้อกำหนด
- เฝ้าระวังการลักลอบทิ้งมูลฝอยติดเชื้อ และขยะอันตราย ในพื้นที่
- ออกคำสั่งทางการปกครอง และการดำเนินคดี

บริษัท / หจก. (หลัก/รอง)

- ต้องมีใบอนุญาตตรงกับการดำเนินการ (รับเก็บขน ขนส่ง และ/หรือกำจัด)
- ต้องทำ MOU ให้บริการเก็บขนส่ง และกำจัด กับแหล่งก่อเกิดมูลฝอยติดเชื่อ
- ต้องรับการดูแลควบคุมกำกับคุณสมบัติตามกฎหมายกระทรวง ฯ
- วัสดุอุปกรณ์เก็บขน และรถขนส่งมีคุณสมบัติตามกฎหมายกระทรวง ฯ
- การกำจัดทำลายเชื้อ 4 รูปแบบ โดย
 1. เผาในเตาเผา (1 ไม่ต่ำกว่า 760 , 2 ไม่ต่ำกว่า 1000)
 2. ทำลายเชื้อด้วยไอน้ำ ตามเกณฑ์มาตรฐาน และการตรวจสอบทางชีวภาพ
 3. ใช้ความร้อน ตามเกณฑ์มาตรฐาน และการตรวจสอบทางชีวภาพ
 4. วิธีอื่นๆ ตามกระทรวงสา-สุขกำหนดโดยประกาศในราชกิจจานุเบกษา
- ต้องขอใบรับอนุญาต , จ่ายค่าธรรมเนียม ตามข้อกำหนดของ อปท.ในพื้นที่ ที่ไปดำเนินการ ทุกปี
- ให้บริการ รับผิดชอบ เก็บขน / ขนส่ง / กำจัด ตามมาตรฐานกฎหมายกระทรวงฯ และตาม MOU
- ทุกครั้งที่มาเก็บขนส่งไปกำจัด ต้องบันทึกโปรแกรม ฯ สำเนาเสมอมีข้อมูลเป็นปัจจุบัน
- ต้องพร้อมรับการตรวจสอบ ประเมินมาตรฐานจากทีมตรวจประเมินมาตรฐาน ของเขตสุขภาพที่ 5

**แผนผังระบบจัดการมูลฝอยติดเชื้อที่สมบูรณ์แบบในอนาคต
เพื่อให้ถูกหลักวิชาการ และหลักกฎหมายจังหวัดสมุทรสาคร ปี 25....**

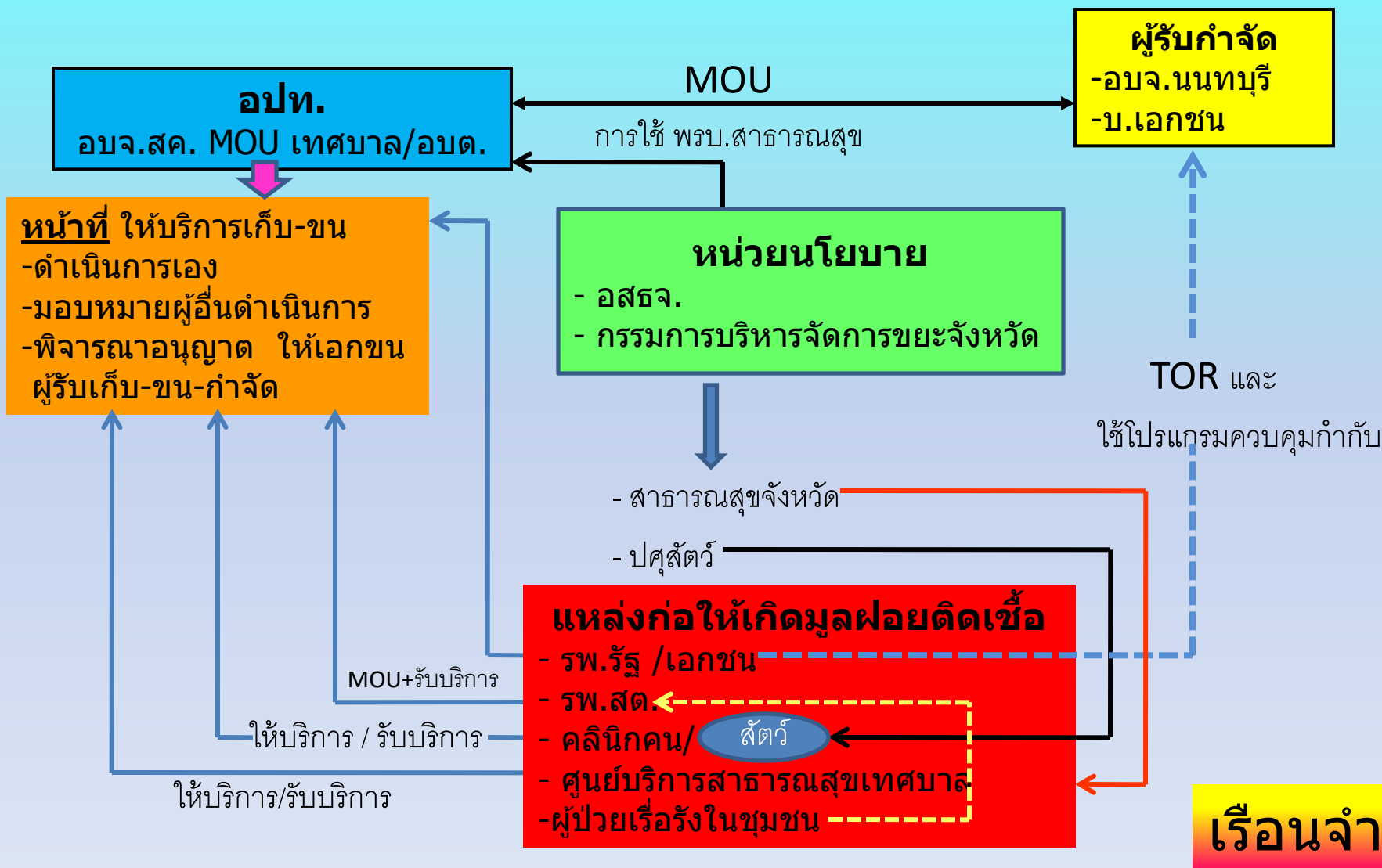

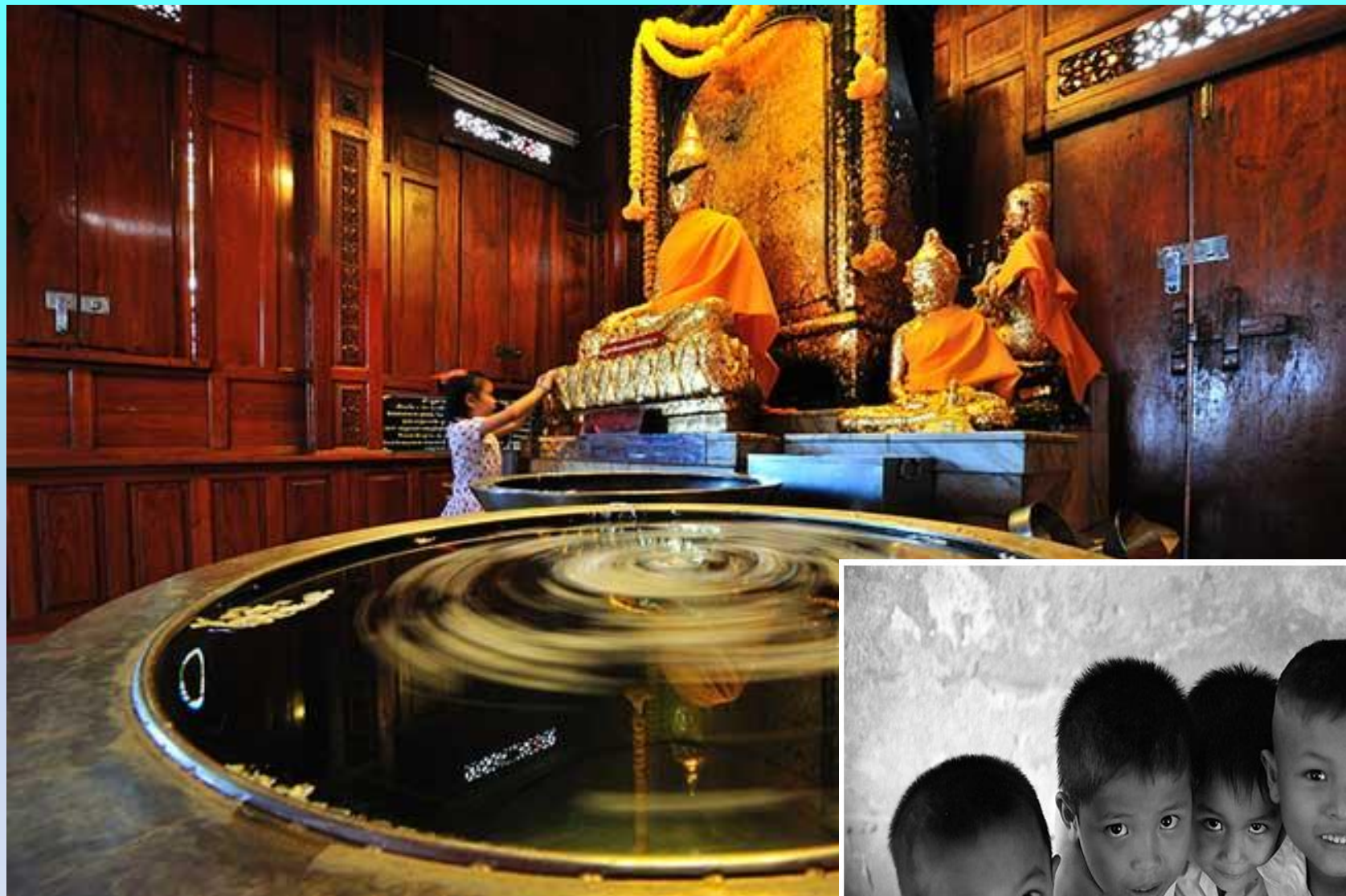

สวัสดีครับ

