



การบริหารงบประมาณ ปี2562

ประกาศเป็นกฎหมาย



พิจารณาร่างขึ้นทูลเกล้าฯ
รัฐสภา



พิจารณา/นำเสนอ
คณะรัฐมนตรี



รวบรวม/พิจารณา/จัดทำคำของบประมาณ

พิจารณา/พิจารณา/จัดทำคำของบประมาณ

รัฐมนตรี

รวบรวม/พิจารณา/จัดทำคำของบประมาณ
สำนักงานงบประมาณ

รวบรวม
นำเสนอ

สำนักงานปลัดกระทรวง

เห็นชอบ

หัวหน้าส่วนราชการ
หัวหน้าหน่วยงานของรัฐ

งบปร.

หน่วยงานภายใน/ภายนอก

เขตสุขภาพ 13 เขต

สาธารณสุขจังหวัด 77 จังหวัด

สถานีนานาเมียว

สม.สต.

สม.สอ.

สม.สุขชบ.

สม.ทว.ป.

สม.สุขบ.ช.

01 Private Cloud (Gateway)



นายแพทย์มรุต จิรเศรษฐสิริ
รองปลัดกระทรวงสาธารณสุข

3 กรกฎาคม 2561

ภาพรวม ร่าง พรบ. 2562 รายการงบประมาณ (ไม่รวม สบช.และ สบพช.)

วงเงินภาพรวม 12,971,987,300 บาท

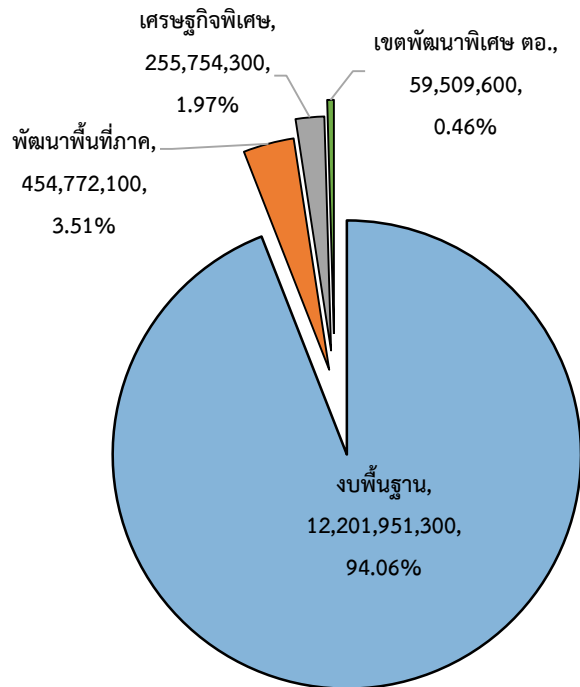

สัดส่วนแบ่งตามประเภทงบลงทุน

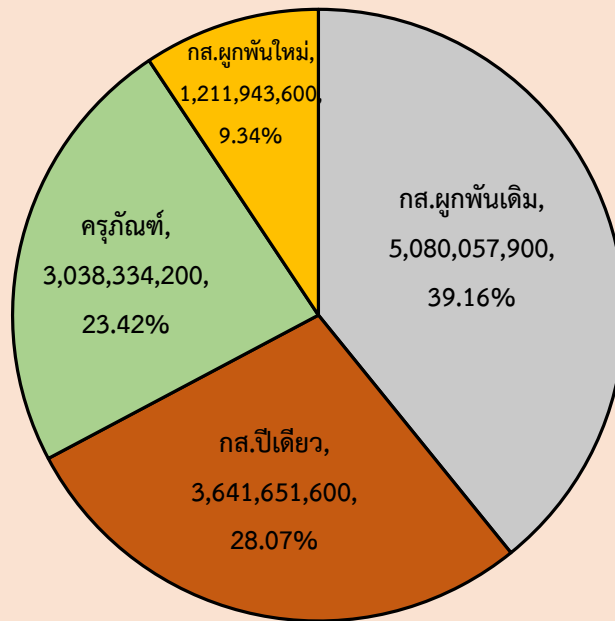

แผนงานสำคัญที่ขอรับการสนับสนุนงบประมาณ

พัฒนาระบบบริการสุขภาพ ตาม service plan

วงเงิน 9,183,756,200 บาท

บูรณาการพื้นที่เขตเศรษฐกิจพิเศษ / เขตพัฒนาพิเศษภาคตะวันออก / พัฒนาพื้นที่ระดับภาค
พัฒนาคุณภาพผู้สูงอายุและคนยากจน ภาคเหนือ / ส่งเสริมการท่องเที่ยวทางทะเลนานาชาติ ภาคตะวันออก /
พัฒนาสุขภาพะทุกช่วงวัย ได้ชายแดน / OVCCA ตะวันออกเฉียงเหนือ / ส่งเสริมธุรกิจต่อเนื่อง

วงเงิน 770,036,000 บาท

พัฒนาโรงพยาบาลเฉลิมพระเกียรติ รพ.สมเด็จพระยุพราช / รพ.เฉลิมพระเกียรติ / รพ.ชัยพัฒน์

วงเงิน 673,700,600 บาท

ขับเคลื่อนการแก้ไขปัญหาจังหวัดชายแดนภาคใต้

วงเงิน 665,837,000 บาท

นโยบาย ยุทธศาสตร์ บริหารจัดการ ด้านสุขภาพที่มีคุณภาพและประสิทธิภาพ

วงเงิน 608,950,900 บาท

การพัฒนาระบบการแพทย์ปฐมภูมิ ขับเคลื่อนดำเนินการปฏิรูปประเทศ พัฒนาระบบการแพทย์ปฐมภูมิและ
เครือข่ายระบบสุขภาพระดับอำเภอ

วงเงิน 549,320,000 บาท

บริหารจัดการสิ่งแวดล้อม (Green and Clean hospital) พัฒนาและแก้ไขปัญหาาระบบน้ำเสียในหน่วยงาน
สังกัดกระทรวงสาธารณสุข

วงเงิน 520,386,600 บาท

ภาพรวม ร่าง พรบ. 62 เฉพาะรายการใหม่ ตามระดับหน่วยงาน

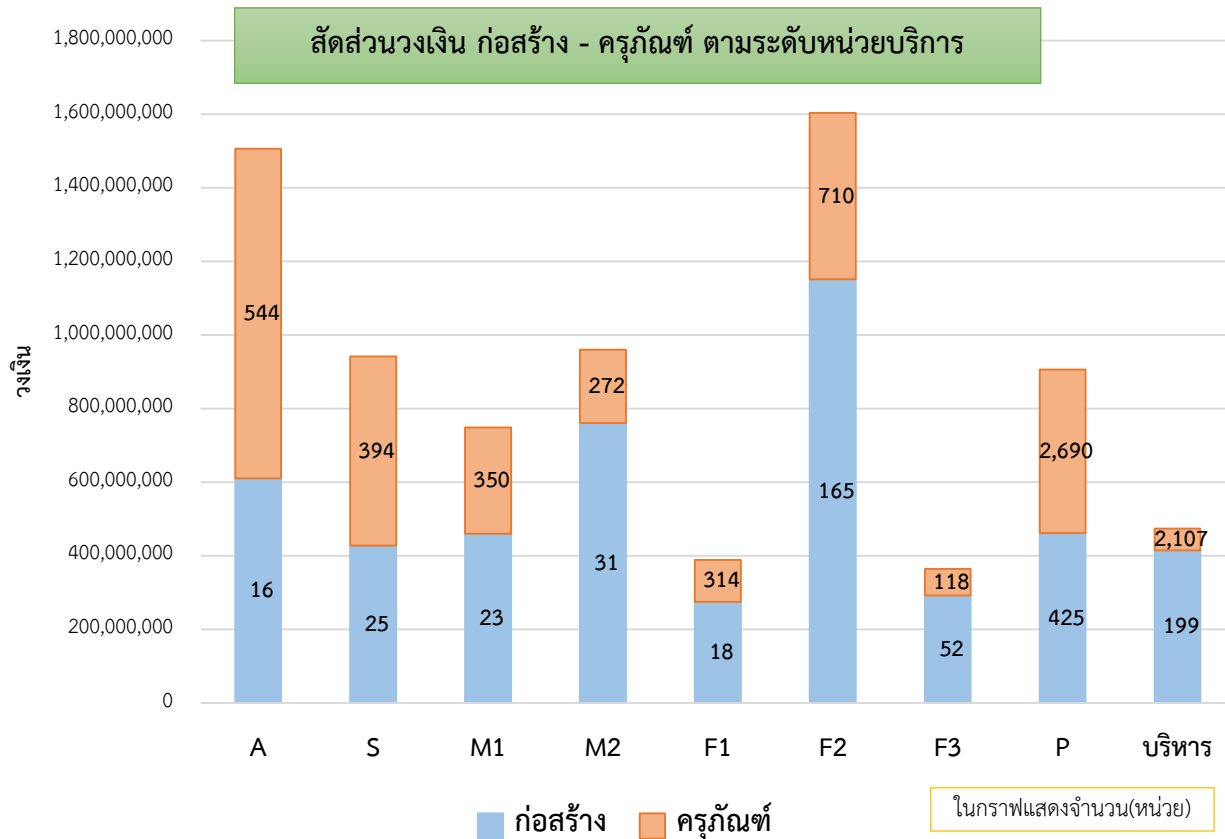

สัดส่วนวงเงิน ตามระดับหน่วยบริการ

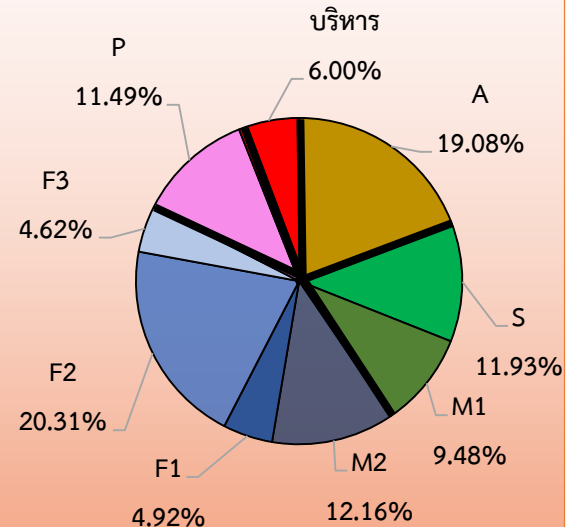

สรุป

| | |
|----------------------|-----------------------|
| รพศ = 1,511,580,600 | 19.08 % (A) |
| รพท = 1,689,689,800 | 21.41 % (S+M1) |
| รพช. = 3,316,135,500 | 42.01 % (M2+F1+F2+F3) |
| รพสต. = 900,975,800 | 11.49 % (P) |
| บริหาร = 473,547,700 | 6.00 % |

ภาพรวม ร่าง พรบ. 2562 เฉพาะรายการใหม่ รายเขต

ในกราฟแสดงจำนวน(หน่วย)

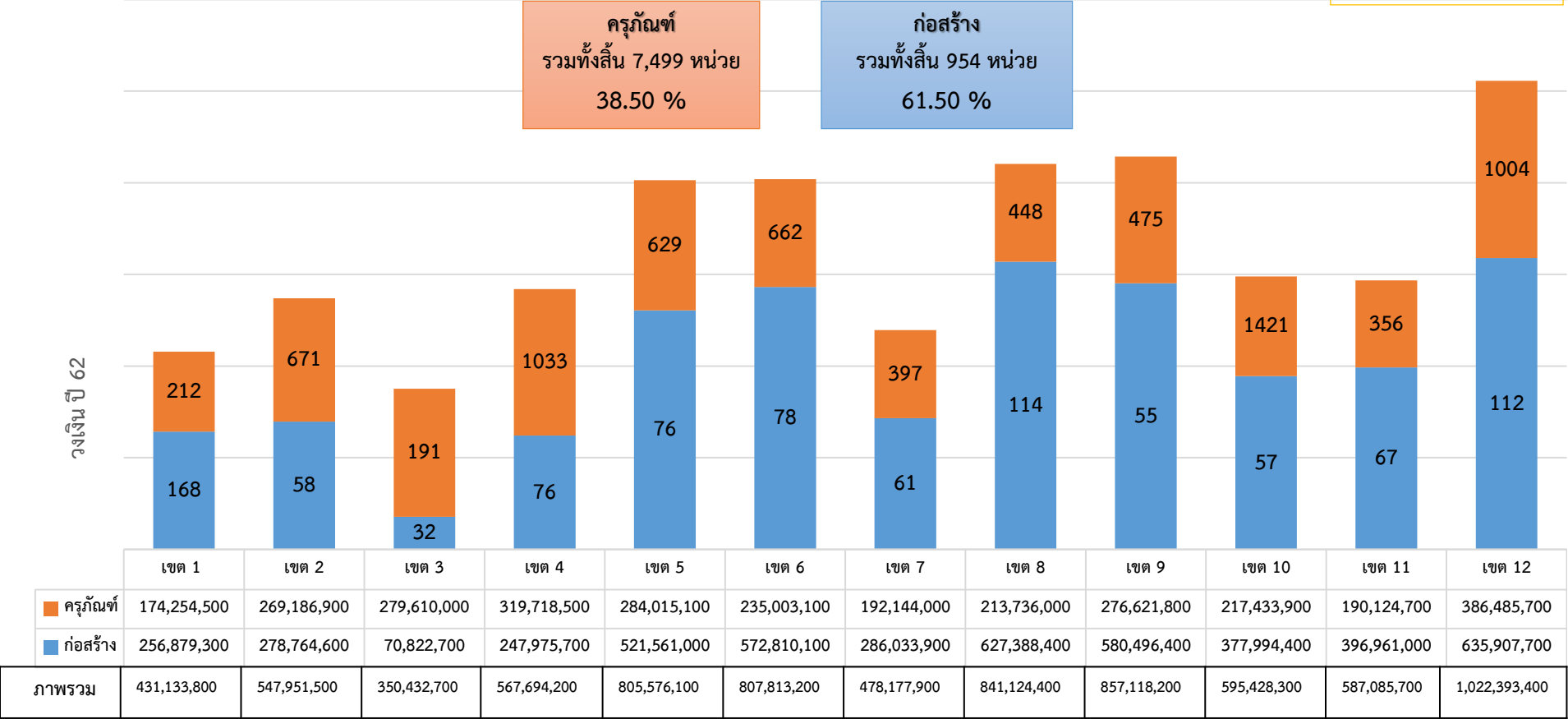
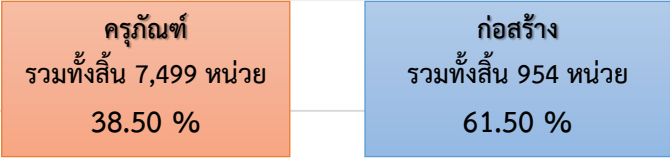

ร่าง พรบ. 62 สงป.ปรับรายการก่อสร้างผูกพันใหม่ ➡ ก่อสร้างปีเดียว (กรณีรายการที่มีวงเงินต่อหน่วยต่ำกว่า 50 ลบ.)

สงป. ปรับจากก่อสร้างผูกพันใหม่ เป็น ก่อสร้างปีเดียว
จำนวน 27 รายการ

แบบของกองแบบแผน 26 รายการ

เขต 1 จำนวน 1 รายการ
เขต 3 จำนวน 1 รายการ
เขต 4 จำนวน 2 รายการ
เขต 5 จำนวน 4 รายการ
เขต 6 จำนวน 3 รายการ
เขต 8 จำนวน 3 รายการ
เขต 9 จำนวน 3 รายการ
เขต 10 จำนวน 2 รายการ
เขต 11 จำนวน 5 รายการ
เขต 12 จำนวน 1 รายการ



ประสานกองแบบแผน ขอเหตุผลประกอบการชี้แจงฯ จำนวน
26 รายการ พบว่า

*** สามารถปรับระยะเวลาการก่อสร้างได้ 7 รายการ**

อาคารผู้ป่วยนอก / อาคารผู้ป่วยใน / อาคารซักฟอก / อาคาร
สำนักงาน

*** ไม่สามารถปรับระยะเวลาการก่อสร้างได้ 19 รายการ**

อาคารที่มีความซับซ้อนในการก่อสร้าง และมีจำนวนชั้นมาก เช่น
แพลตฟอร์มแพทย์ 6 ชั้น / อาคารพักพยาบาล 4 ชั้น / อาคารอุบัติเหตุ 3
ชั้น / ศูนย์สุขภาพชุมชนเมือง 4 ชั้น

กบรส. รวบรวมข้อมูล
เหตุผล ชี้แจงขั้นตอน
อนุกรรมการฯ สนช.

แบบเอกชน 1 รายการ

เขต 12



ประสานผู้รับผิดชอบ แจ้งว่ายืนยันระยะเวลาก่อสร้าง
ตามแบบแปลน พร้อมเอกสารประกอบ

เหตุผล คำชี้แจงจากกองแบบแผน กรณีไม่สามารถปรับระยะเวลาการก่อสร้างได้ 19 รายการ

❖ อาคารพักพยาบาล 32 ห้อง

(แบบเลขที่ 8813)

- รพ.หนองกี่
- รพ.เกาะลันตา
- สสจ.อุทัยธานี
- รพ.สุคริณ

- (1) เป็นอาคารคอนกรีตเสริมเหล็กมีความสูง 4 ชั้น จะต้องคำนึงถึงเทคนิคการก่อสร้างต้องมีระยะเวลาให้คอนกรีตมีอายุเซตตัวจึงจะถอดแบบหล่อคอนกรีตจึงจะถอดแบบหล่อคอนกรีตตามข้อกำหนดทางวิศวกรรม
- (2) เป็นอาคารพักอาศัย แบบแปลน เหมือนกับ แบบเลขที่ 3852/36 (ความสูงเพียง 3 ชั้น ซึ่งมีระยะเวลาก่อสร้าง 1 ปีงบประมาณ)

❖ อาคารพักพยาบาล 32 หน่วย

(แบบเลขที่ 8821)

- รพ.บ้านผือ
- รพ.ตราด
- รพ.วานรนิวาส

- (1) เป็นอาคารคอนกรีตเสริมเหล็กมีความสูง 4 ชั้น จะต้องคำนึงถึงเทคนิคการก่อสร้างต้องมีระยะเวลาให้คอนกรีตมีอายุเซตตัวจึงจะถอดแบบหล่อคอนกรีตจึงจะถอดแบบหล่อคอนกรีตตามข้อกำหนดทางวิศวกรรม
- (2) เป็นอาคารพักอาศัยได้ดูแลรวมเป็น 5 ชั้น มีพื้นที่ใช้สอยมากกว่าอาคารประเภทเดียวกันที่ใช้ (ซึ่งใช้ระยะเวลา เกิน 1 ปีงบประมาณ) ถึง 3 เท่า

❖ อาคารสนับสนุนบริการ

(แบบเลขที่ 10014)

- รพ.แหลมฉบัง

- (1) เป็นอาคารคอนกรีตเสริมเหล็กมีความสูง 4 ชั้น จะต้องคำนึงถึงเทคนิคการก่อสร้างต้องมีระยะเวลาให้คอนกรีตมีอายุเซตตัวจึงจะถอดแบบหล่อคอนกรีตตามข้อกำหนดทางวิศวกรรม
- (2) เป็นอาคารบำบัดรักษา จะต้องมีระบบประกอบอาคาร ด้านวิศวกรรมทางการแพทย์ เช่น มีระบบประกอบอื่นๆที่จะต้องติดตั้ง เช่น หม้อแปลงไฟฟ้า ระบบลิฟต์ ระบบปรับอากาศ ระบบแจ้งเพลิงไหม้ และ ระบบสื่อสารอื่นๆ จึงมีขั้นตอนในการติดตั้งแต่ละงานรวมทั้ง ต้องมีการพิจารณาวัสดุอุปกรณ์ที่จะนำมาเลือกใช้บางผลิตภัณฑ์อาจขาดตลาดหาได้ไม่ตรงรุ่นต้องรอสั่งจากต่างประเทศ ซึ่งต้องใช้เวลาในการสั่งผลิตและซื้อมาติดตั้ง งานครุภัณฑ์บางชิ้นเป็นงานประกอบในที่ต้องมีขั้นตอนและระยะเวลาในการประกอบก่อนติดตั้ง

❖ ศูนย์สุขภาพชุมชนเมือง 4 ชั้น (แบบเลขที่ 10847, 10915)

- สอ.เฉลิมพระเกียรติ 60 พรรษา นวมินทราชินี
- ศูนย์สุขภาพชุมชนเมืองอ้อมน้อย
- รพ.มหาสารคามศรีธรรมราช
- รพ.วชิระภูเก็ต

- (1) เป็นอาคารคอนกรีตเสริมเหล็กมีความสูง 4 ชั้น จะต้องคำนึงถึงเทคนิคการก่อสร้างต้องมีระยะเวลาให้คอนกรีตมีอายุเซตตัวจึงจะถอดแบบหล่อคอนกรีตตามข้อกำหนดทางวิศวกรรม
- (2) เป็นอาคารบำบัดรักษา จะต้องมีระบบประกอบอาคาร ด้านวิศวกรรมทางการแพทย์ เช่น ระบบแก๊สทางการแพทย์เพื่อช่วยเหลือคนไข้ ต้องใช้ความปรารถนาในการติดตั้งและทดสอบ ทั้งยังมีระบบประกอบอื่นๆที่จะต้องติดตั้ง เช่น หม้อแปลงไฟฟ้า ระบบลิฟต์ ระบบปรับอากาศ ระบบแจ้งเพลิงไหม้ และ ระบบสื่อสารอื่นๆ จึงมีขั้นตอนในการติดตั้งแต่ละงานรวมทั้ง ต้องมีการพิจารณาวัสดุอุปกรณ์ที่จะนำมาเลือกใช้บางผลิตภัณฑ์อาจขาดตลาดหาได้ไม่ตรงรุ่นต้องรอสั่งจากต่างประเทศ ซึ่งต้องใช้เวลาในการสั่งผลิตและซื้อมาติดตั้ง งานครุภัณฑ์บางชิ้นเป็นงานประกอบในที่ต้องมีขั้นตอนและระยะเวลาในการประกอบก่อนติดตั้ง

เหตุผล คำชี้แจงจากกองแบบแผน กรณีไม่สามารถปรับระยะเวลาการก่อสร้างได้ 19 รายการ

❖ อาคารเสัขกรรม (แบบเลขที่ 10289)

- รพ. 50 พรรษา มหาวิทยาลัยราชภัฏ

- (1) เป็นอาคารคอนกรีตเสริมเหล็กมีความสูง 4 ชั้น จะต้องคำนึงถึงเทคนิคการก่อสร้างต้องมีระยะเวลาให้คอนกรีตมีอายุเซตตัวจึงจะถอดแบบหล่อคอนกรีตตามข้อกำหนดทางวิศวกรรม
- (2) เป็นอาคารบำบัดรักษา จะต้องมีระบบประกอบอาคาร ด้านวิศวกรรมทางการแพทย์ ยังมีระบบประกอบอื่นๆที่ต้องติดตั้ง เช่น หม้อแปลงไฟฟ้า ระบบลิฟต์ ระบบปรับอากาศ ระบบแจ้งเพลิงไหม้ และ ระบบสื่อสารอื่นๆ จึงมีขั้นตอนในการติดตั้งแต่ละงานรวมทั้ง ต้องมีการพิจารณาวัสดุอุปกรณ์ที่จะนำมาเลือกใช้บางผลิตภัณฑ์อาจขาดตลาดหาได้ไม่ตรงรุ่นต้องรอสั่งจากต่างประเทศ ซึ่งต้องใช้เวลาในการสั่งผลิตและซื้อมาติดตั้ง งานครุภัณฑ์บางชิ้นเป็นงานประกอบในที่ต้องมีขั้นตอนและระยะเวลาในการประกอบก่อนติดตั้ง

❖ แพลตฟัคแพทย์ 20 ยูนิต 6 ชั้น (แบบเลขที่ 10947)

- รพ.สระบุรี
- รพ.สามพราน
- รพ.แก่ง
- รพ.สมเด็จพระยุพราชบ้านดุง
- รพ.มหาราชนครศรีธรรมราช

- (1) เป็นอาคารคอนกรีตเสริมเหล็กมีความสูง 6 ชั้น จะต้องคำนึงถึงเทคนิคการก่อสร้างต้องมีระยะเวลาให้คอนกรีตมีอายุเซตตัวจึงจะถอดแบบหล่อคอนกรีตจึงจะถอดแบบหล่อคอนกรีตตามข้อกำหนดทางวิศวกรรม
- (2) เป็นอาคารพักอาศัย แบบแปลนที่ปรับปรุง จากแบบเลขที่ 8440 (ซึ่งใช้ระยะเวลา เกิน 1 ปีงบประมาณ)

❖ อาคารแพลตฟัคแพทย์ 12 ยูนิต - รพ.ยี่งอเฉลิมพระเกียรติ 80 พรรษา

- (1) เป็นอาคารคอนกรีตเสริมเหล็กมีความสูง 4 ชั้น จะต้องคำนึงถึงเทคนิคการก่อสร้างต้องมีระยะเวลาให้คอนกรีตมีอายุเซตตัวจึงจะถอดแบบหล่อคอนกรีตจึงจะถอดแบบหล่อคอนกรีตตามข้อกำหนดทางวิศวกรรม
- (2) เป็นอาคารพักอาศัย แบบแปลนที่ปรับปรุง แบบเลขที่ 9556 (ซึ่งใช้ระยะเวลา เกิน 1 ปีงบประมาณ)

แบบเอกชน 1 รายการ

อาคารหอพักพยาบาล 6 ชั้น

- รพ.ระโนด

คำชี้แจงจากกองแบบ : เป็นอาคารคอนกรีตเสริมเหล็กมีความสูง 6 ชั้น จะต้องคำนึงถึงเทคนิคการก่อสร้างต้องมีระยะเวลาให้คอนกรีตเซตตัวจึงจะถอดแบบหล่อคอนกรีตตามข้อกำหนดทางวิศวกรรม

คำชี้แจงจาก ผอ.รพ. : 1. โรงพยาบาลตั้งอยู่ห่างไกลตัวเมืองต้องใช้เวลาในการขนส่งอุปกรณ์ก่อสร้าง
2. พื้นที่อำเภอระโนดมีฝนตกตลอดเกือบทั้งปีเป็นอุปสรรคในการก่อสร้าง

ปฏิทินงบประมาณรายจ่ายประจำปีงบประมาณ พ.ศ. 2562 ของสำนักงานงบประมาณ ฉบับปรับปรุง 10 ต.ค. 60

ขั้นตอนอนุมัติงบประมาณ

7 มิ.ย.61 : ร่วมประชุมสภานิติบัญญัติ
แห่งชาติ พิจารณาร่าง พรบ.62 วาระที่ 1

8 มิ.ย. - 29 ส.ค.61 : ชี้แจงร่าง พรบ.62
ต่อคณะกรรมการฯและอนุกรรมการฯ
ที่เกี่ยวข้อง

30 ส.ค. 61 : ร่วมประชุมสภานิติ
บัญญัติแห่งชาติ พิจารณาร่าง
พรบ.62 ในวาระ 2-3

มิ.ย.61

ก.ค.61

ส.ค.61

ก.ย.61

9-11 ก.ค. 61 : เข้าร่วมประชุม
คณะอนุกรรมการฯ พิจารณา
งบของกระทรวงสาธารณสุขทุก
แผนงาน

7 ก.ย. 61 : สำนักงานเลขาธิการ
คณะรัฐมนตรี นำร่าง พรบ. 62
ทูลเกล้าฯถวายเพื่อประกาศ
บังคับใช้เป็นกฎหมาย

Timeline แผนการดำเนินงานเตรียมความพร้อมปี 62

กองบริหารการสาธารณสุข

- ▶ เตรียมข้อมูล และจัดทำเอกสารประกอบการชี้แจงฯ

- ▶ **3 ก.ค. 61** : VDO conf. ชี้แจงรายละเอียด

การบริหารงบลงทุน ปี62

- แจ้งจังหวัดให้จัดทำแผนการจัดซื้อจัดจ้างส่ง

กบรส.ภายในวันที่ 25 ก.ค.61

- ▶ **9-11 ก.ค. 61** : เข้าร่วมประชุมคณะอนุ

กรรมการฯ พิจารณาร่าง พรบ. 62 งบประมาณของกระทรวงสาธารณสุข

- ▶ กองแบบแผน กรม สบส. จัดส่ง BOQ แบบแปลนราคา งบประมาณงวดเงิน ให้ กบรส.ภายในเดือนกรกฎาคม

- ▶ **6 ส.ค.61** : จัดประชุมเตรียมความพร้อม

การบริหารงบลงทุน ปี62

- ▶ **30 ส.ค. 61** : ร่วมประชุมสมานิติบัญญัติ

แห่งชาติ พิจารณาร่าง พรบ.62 ในวาระ 2-3

- ▶ แจ้งจังหวัดได้รับ BOQ แบบแปลนราคา งบประมาณงวดเงิน รายการสิ่งก่อสร้าง ตามระยะเวลาที่กำหนด

- ▶ ตรวจสอบความพร้อมงบลงทุนทุกรายการ

- ▶ **7 ก.ย. 61** : สำนักงานเลขาธิการคณะรัฐมนตรี นำร่าง พรบ. 62 ทูลเกล้าฯ

ถวายเพื่อประกาศบังคับใช้เป็นกฎหมาย

- ▶ กบรส.ขออนุมัติและแจ้งจัดสรรงบ 62

- ▶ วางแนวทาง และแผนการกำกับติดตามตามมาตรการของ สบป.

มิ.ย.61

- ▶ เตรียมความพร้อมข้อมูล กรณีการชี้แจงคณะกรรมการและอนุกรรมการฯ ขอข้อมูลเพิ่มเติมประกอบการพิจารณางบประมาณ

ก.ค.61

เมื่อทราบรายการเบื้องต้นแล้วสามารถเตรียมดำเนินงานจัดซื้อจัดจ้างได้ (อ้างแนวทางปฏิบัติเดิมจากปีงบประมาณ 61 ของกรมบัญชีกลาง)

1. ตรวจสอบ ชื่อรายการ สถานที่ จำนวน หากพบความคลาดเคลื่อนหรือไม่พร้อมดำเนินการ ให้รีบประสานผู้เกี่ยวข้องเพื่อดำเนินการปรับแก้ ในชั้นบริหารต่อไป

2. เตรียมร่างคำสั่งคณะกรรมการที่เกี่ยวข้อง

3. ประสานหน่วยงานที่เกี่ยวข้องในการจัดทำราคากลางท้องถิ่น

4. จัดทำแผนการจัดซื้อจัดจ้างส่ง กบรส.ภายในวันที่ 25 ก.ค.61 พร้อม check list ตรวจสอบความพร้อม

ส.ค.61

- ▶ จังหวัดรับ BOQ แบบแปลน ราคา งบประมาณงวดเงิน รายการสิ่งก่อสร้าง ที่ กบรส. ตามระยะเวลาที่กำหนด

คณะกรรมการที่เกี่ยวข้อง

1. คกก.กำหนดราคากลาง
2. คกก.พิจารณาผลประกวดราคาอิเล็กทรอนิกส์
3. คกก.พิจารณาผลการสอบราคา
4. คกก.ซื้อหรือจ้างโดยวิธีการคัดเลือก
5. คกก.คกก.ซื้อหรือจ้างโดยวิธีเฉพาะเจาะจง
6. คณะกรรมการตรวจรับพัสดุ

ก.ย.61

- ▶ เมื่อได้รับจัดสรรงบประมาณจาก สบป. ให้ส่วนราชการดำเนินการจัดซื้อจัดจ้าง ตามขั้นตอนแต่ละวิธี ทุกรายการงบลงทุน

- รายการครุภัณฑ์และก่อสร้างปีเดียว
ควรลงนามสัญญาภายในเดือนพฤศจิกายน
- รายการก่อสร้างผูกพัน
ควรลงนามสัญญาภายในเดือนธันวาคม

หน่วยงานส่วนภูมิภาค

แนวทางปฏิบัติเพื่อเร่งรัดการจัดหา ก่อนพรบ.มีผลบังคับใช้

อ้างอิงแนวทางเดิมปีงบประมาณ 2561 หนังสือกรมบัญชีกลาง ด่วนที่สุด ที่ กค (กาวพ) 0405.2/ว 0220 ลงวันที่ 30 มิถุนายน 2560
เรื่องแนวทางปฏิบัติเพื่อเร่งรัดการจัดหาพัสดุก่อน พรบ..... มีผลบังคับใช้



เมื่อทราบยอดเงิน* ตามร่าง พรบ...แล้ว สามารถเตรียมดำเนินการเร่งรัดจัดหาพัสดุตามระเบียบฯ พ.ศ. 2535 ได้พลางก่อน

* ทราบยอดเงิน คือ ยอดเงินที่ผ่านการพิจารณาจากคณะกรรมการฯแล้วเสร็จ ก่อนเสนอ สนช. วาระที่ 2



ดำเนินการ เผยแพร่ประกาศจัดซื้อจัดจ้างจนถึงขั้นตอนได้ตัวผู้ขายหรือผู้รับจ้างไว้ก่อนได้
เว้นแต่ ขั้นตอนการลงนามสัญญาหรือข้อตกลง



กำหนด เป็นเงื่อนไขในเอกสารประกาศไว้ด้วยว่า “การจัดซื้อจัดจ้างครั้งนี้จะมีการลงนามสัญญาหรือข้อตกลงได้ต่อเมื่อ พรบ.มีผลบังคับใช้และได้รับจัดสรรงบประมาณ สงป. แล้ว”
กรณีที่ไม่ได้รับการจัดสรรในครั้งดังกล่าว ส่วนราชการสามารถยกเลิกการจัดหาได้



บันทึก ข้อมูลโครงการจัดซื้อจัดจ้างในระบบ e-GP ได้ทันทีโดยไม่ต้องระบุรหัสงบประมาณและรหัสแหล่งเงิน
แต่ ส่วนราชการต้องบันทึกรหัสดังกล่าวให้แล้วเสร็จก่อนการลงนามสัญญา

Check List ตรวจสอบความพร้อมรายการลงทุน

รายการที่ดินและสิ่งก่อสร้าง

1. แผนงาน/โครงการ
2. พื้นที่ก่อสร้าง
3. แบบแปลน /BOQ/งวดงาน งวดเงิน
4. การจัดทำราคากลางท้องถิ่น
5. ร่างคำสั่งคณะกรรมการที่เกี่ยวข้อง

รายการครุภัณฑ์

1. แผนงาน/โครงการ
2. ความพร้อมบุคลากร
3. พื้นที่ติดตั้งครุภัณฑ์
4. คุณลักษณะเฉพาะและอ้างอิงราคา
5. ร่างคำสั่งคณะกรรมการที่เกี่ยวข้อง

Check List ตรวจสอบความพร้อมรายการงบประมาณของคู่สัญญาที่ มีดินและสิ่งก่อสร้าง งบประมาณรายจ่ายประจำปีงบประมาณ พ.ศ.2562

รายการ

หน่วยงาน จังหวัด ข้อมูล ณ วันที่

| รายการที่ดินและสิ่งก่อสร้าง | | | |
|-----------------------------|---|---|---|
| 1 | แผนงาน/โครงการ | <input type="checkbox"/> มี | <input type="checkbox"/> ไม่มี |
| 2 | พื้นที่ก่อสร้าง | | |
| | ลักษณะ | <input type="checkbox"/> มี | กรรมสิทธิ์ที่ดิน <input type="checkbox"/> มี ระบุ |
| | | <input type="checkbox"/> ไม่มี | <input type="checkbox"/> ไม่มี |
| | | | ขนาดที่ดิน <input type="checkbox"/> เกือบพอ |
| | | | <input type="checkbox"/> ไม่เพียงพอ |
| 3 | แบบแปลน | | |
| | <input type="checkbox"/> แบบของกองแบบแผน กรมที่ดินศูนย์บริการสุภาพ | แบบเลขที่ | |
| | แบบแปลน <input type="checkbox"/> มี | BOQ <input type="checkbox"/> มี | วงเงินรวมเงิน <input type="checkbox"/> มี |
| | <input type="checkbox"/> ไม่มี | <input type="checkbox"/> ไม่มี | <input type="checkbox"/> ไม่มี |
| | <input type="checkbox"/> แบบเอกชน | | |
| | แบบแปลน <input type="checkbox"/> มี | BOQ <input type="checkbox"/> มี | วงเงินรวมเงิน <input type="checkbox"/> มี |
| | <input type="checkbox"/> ไม่มี | <input type="checkbox"/> ไม่มี | <input type="checkbox"/> ไม่มี |
| 4 | จัดทำราคากลางท้องถิ่น | | |
| | (ร่าง) คณะกรรมการจัดทำราคากลางท้องถิ่น <input type="checkbox"/> มี | (ร่าง) ราคากลางท้องถิ่น <input type="checkbox"/> มี | |
| | <input type="checkbox"/> ไม่มี | <input type="checkbox"/> ไม่มี | |
| 5 | (ร่าง) คณะกรรมการที่เกี่ยวข้องตามกระบวนการจัดซื้อจัดจ้าง | ระบุวิธีการจัดซื้อจัดจ้าง | |
| | (1) คณะกรรมการพิจารณาผลการประกวดราคาอิเล็กทรอนิกส์ <input type="checkbox"/> มี <input type="checkbox"/> ไม่มี | | |
| | (2) คณะกรรมการพิจารณาผลการสอบราคา <input type="checkbox"/> มี <input type="checkbox"/> ไม่มี | | |
| | (3) คณะกรรมการซื้อหรือจ้างโดยวิธีคัดเลือก <input type="checkbox"/> มี <input type="checkbox"/> ไม่มี | | |
| | (4) คณะกรรมการซื้อหรือจ้างโดยวิธีเฉพาะเจาะจง <input type="checkbox"/> มี <input type="checkbox"/> ไม่มี | | |
| | (5) คณะกรรมการตรวจรับพัสดุ <input type="checkbox"/> มี <input type="checkbox"/> ไม่มี | | |
| รายการครุภัณฑ์ | | | |
| 1 | แผนงาน/โครงการ | <input type="checkbox"/> มี | <input type="checkbox"/> ไม่มี |
| 2 | ความพร้อมของบุคลากร | <input type="checkbox"/> มี | <input type="checkbox"/> ไม่มี |
| 3 | พื้นที่ติดตั้งครุภัณฑ์ | <input type="checkbox"/> มี | <input type="checkbox"/> ไม่มี |
| 4 | คุณสมบัติและแหล่งอ้างอิงราคา | | |
| | <input type="checkbox"/> ตามบัญชีอ้างอิง | | |
| | <input type="checkbox"/> นอกบัญชีอ้างอิง | ใบเสนอราคา 3 บริษัท <input type="checkbox"/> มี | คุณสมบัติเฉพาะ <input type="checkbox"/> มี |
| | | <input type="checkbox"/> ไม่มี | <input type="checkbox"/> ไม่มี |
| 5 | (ร่าง) คณะกรรมการที่เกี่ยวข้องตามกระบวนการจัดซื้อจัดจ้าง | ระบุวิธีการจัดซื้อจัดจ้าง | |
| | (1) คณะกรรมการพิจารณาผลการประกวดราคาอิเล็กทรอนิกส์ <input type="checkbox"/> มี <input type="checkbox"/> ไม่มี | | |
| | (2) คณะกรรมการพิจารณาผลการสอบราคา <input type="checkbox"/> มี <input type="checkbox"/> ไม่มี | | |
| | (3) คณะกรรมการซื้อหรือจ้างโดยวิธีคัดเลือก <input type="checkbox"/> มี <input type="checkbox"/> ไม่มี | | |
| | (4) คณะกรรมการซื้อหรือจ้างโดยวิธีเฉพาะเจาะจง <input type="checkbox"/> มี <input type="checkbox"/> ไม่มี | | |
| | (5) คณะกรรมการตรวจรับพัสดุ <input type="checkbox"/> มี <input type="checkbox"/> ไม่มี | | |

กองบริหารการสาธารณสุข สำนักงานปลัดกระทรวงสาธารณสุข โทร 0-2590-1751